

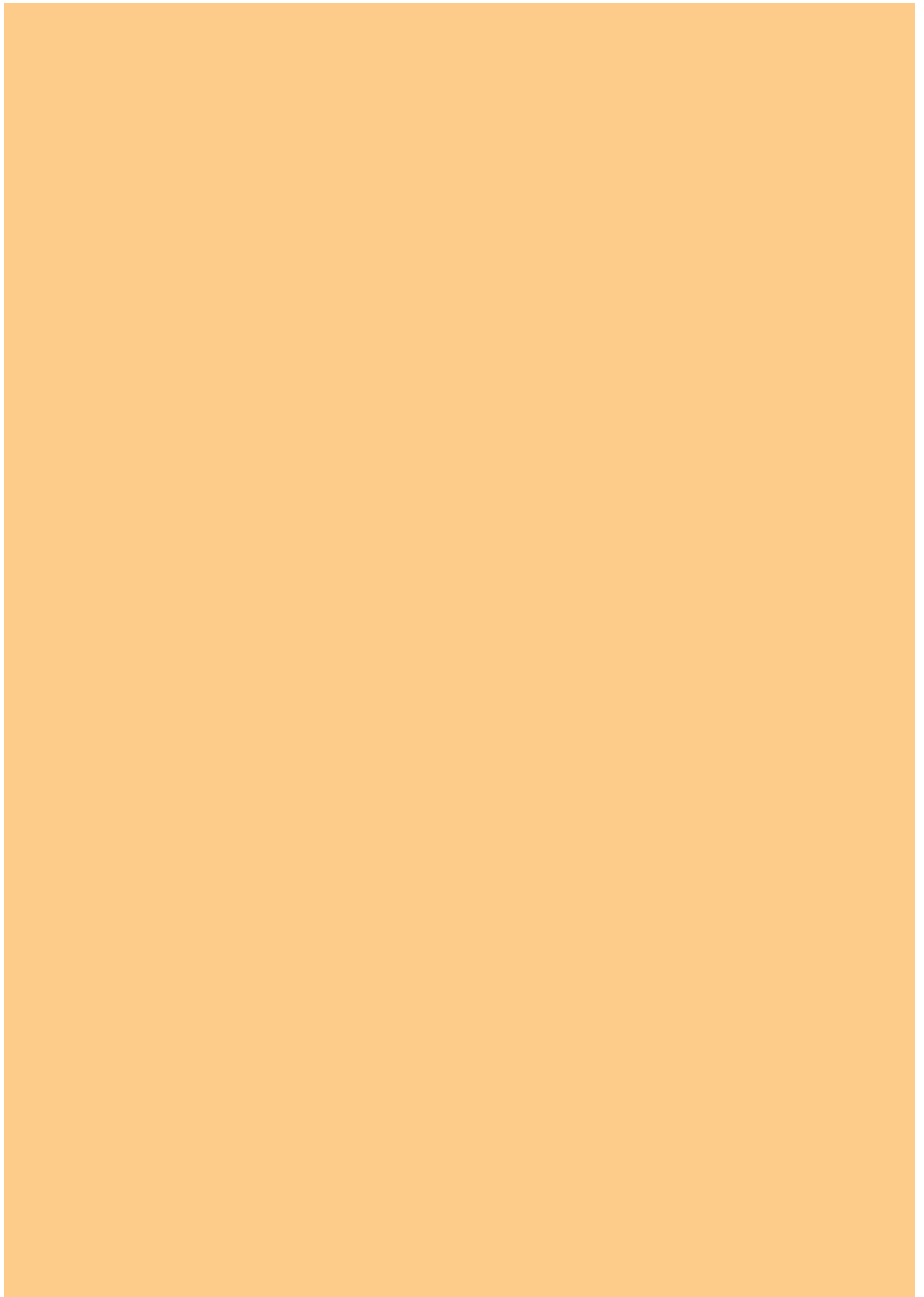

มาตรฐานสุสานและฌาปนสถาน

กรมส่งเสริมการปกครองท้องถิ่น
กระทรวงมหาดไทย



คำนำ

การจัดบริการสาธารณะเป็นภารกิจสำคัญที่องค์กรปกครองส่วนท้องถิ่น ต้องดำเนินการทั้งตามอำนาจหน้าที่และตามที่ได้รับถ่ายโอนจากส่วนราชการต่างๆ โดยมีหลักการทำงานที่จะต้องยึดถือไว้ว่า “การจัดบริการสาธารณะให้แก่ประชาชนนั้น จะต้องดีขึ้นหรือไม่ต่ำกว่าเดิม มีคุณภาพ ได้มาตรฐาน มีการบริหารจัดการที่มีความโปร่งใส มีประสิทธิภาพและมีความรับผิดชอบต่อผู้ใช้บริการที่มากขึ้น”

กรมส่งเสริมการปกครองท้องถิ่น ในฐานะหน่วยงานหลักในการส่งเสริม สนับสนุนและพัฒนาให้องค์กรปกครองส่วนท้องถิ่นมีศักยภาพในการบริหารจัดการ และสามารถให้บริการสาธารณะแก่ประชาชนได้อย่างมีประสิทธิภาพ และประสิทธิผล ได้เล็งเห็นความสำคัญของการกำหนดมาตรฐาน การบริหารงานและการบริการสาธารณะขององค์กรปกครองส่วนท้องถิ่น เพื่อเป็นแนวทางปฏิบัติหรือเป็นคู่มือปฏิบัติงานให้กับองค์กรปกครองส่วนท้องถิ่น ตลอดจน เพื่อเป็นหลักประกันในระดับหนึ่งว่า หากองค์กรปกครองส่วนท้องถิ่น ได้ถือปฏิบัติตามแนวทางที่มาตรฐานกำหนดแล้ว ประชาชนไม่ว่าจะอาศัยอยู่ที่ใดในประเทศจะต้องได้รับบริการสาธารณะที่มีคุณภาพ โดยเท่าเทียมกัน

ในการนี้ กรมส่งเสริมการปกครองท้องถิ่น ได้ร่วมกับสถาบันการศึกษา และองค์กรวิชาชีพต่างๆ ดำเนินการจัดทำมาตรฐานการบริหารงานและการบริการสาธารณะขององค์กรปกครองส่วนท้องถิ่น โดยได้ผ่านการประชุมเชิงปฏิบัติการ เพื่อร่วมกันพิจารณาจากผู้ที่เกี่ยวข้องฝ่ายต่างๆ อาทิเช่น ผู้แทนจากองค์การบริหารส่วนจังหวัด เทศบาล องค์การบริหารส่วนตำบล สมาคมองค์กรปกครองส่วนท้องถิ่น ตลอดจนส่วนราชการที่เกี่ยวข้อง จึงเป็นที่เชื่อมั่นได้ว่าองค์กรปกครองส่วนท้องถิ่นจะสามารถนำมาตรฐานที่ได้จัดทำขึ้น ไปใช้เป็นแนวทางปฏิบัติในการจัดบริการสาธารณะได้อย่างแท้จริง

สำหรับ มาตรฐานสุสานและฌาปนสถาน กรมส่งเสริมการปกครองท้องถิ่น ได้ร่วมกับสถาบันบัณฑิตพัฒนบริหารศาสตร์ จัดทำขึ้น โดยหวังเป็นอย่างยิ่งว่า องค์กรปกครองส่วนท้องถิ่นจะได้ศึกษา ทำความเข้าใจ และนำมามาตรฐาน รวมทั้งแนวทางขั้นตอนการปฏิบัติตามที่กำหนดไว้ ไปประยุกต์ใช้ในการปฏิบัติงาน รวมทั้งพัฒนาคุณภาพ ประสิทธิภาพ การบริหารและการบริการสาธารณะให้ดียิ่งขึ้น เพื่อประโยชน์สุขของประชาชน อันเป็นเป้าหมายที่สำคัญสูงสุดในการทำงานขององค์กรปกครองส่วนท้องถิ่น สืบต่อไป

กรมส่งเสริมการปกครองท้องถิ่น

กระทรวงมหาดไทย

สารบัญ

	หน้า
บทที่ 1 บทนำ	1
1.1 ความเป็นมา	1
1.2 วัตถุประสงค์	3
1.3 ขอบเขตของมาตรฐาน	3
1.4 คำนิยาม	3
1.5 กฎหมายที่เกี่ยวข้อง	4
บทที่ 2 สถานที่เก็บ ผังศพ และเตาเผาศพ	9
2.1 สถานที่สำหรับเก็บและผังศพเป็นการถาวร	9
2.2 เตาเผาศพ	11
บทที่ 3 ขั้นตอนและวิธีปฏิบัติเกี่ยวกับการขออนุญาตจัดตั้ง ดำเนินการ และก่อสร้าง สุสานและฌาปนสถาน	33
3.1 อำนาจหน้าที่ในการดำเนินการเกี่ยวกับสุสานและฌาปนสถาน	34
3.2 การขออนุญาตจัดตั้งสุสานและฌาปนสถาน	35
3.3 การขอใบอนุญาตดำเนินการสุสานและฌาปนสถาน	42
3.4 การก่อสร้างสุสานและฌาปนสถาน	46
3.5 การควบคุมและกำกับดูแล	56
3.6 บุคลากรในการบริหารจัดการ	57
3.7 แนวทางการพัฒนาการบริหารจัดการสุสานและฌาปนสถาน	57
3.8 ประโยชน์ที่ประชาชนได้รับ	62
บทที่ 4 การฌาปนกิจสงเคราะห์	63
4.1 การจดทะเบียนสมาคมฌาปนกิจสงเคราะห์	63
4.2 งานสถิติและทะเบียนสมาคมฌาปนกิจสงเคราะห์	68
4.3 งานตรวจสอบสมาคมฌาปนกิจสงเคราะห์	71
4.4 การเตรียมบุคลากร	72

สารบัญ

	หน้า
ภาคผนวก	
ภาคผนวก ก ตัวอย่าง แบบฟอร์มในการขอรับใบอนุญาตจัดตั้งสุสานและ ฌาปนสถาน และการขอรับใบอนุญาตดำเนินการสุสานและ ฌาปนสถาน	75
ภาคผนวก ข ตัวอย่าง แบบฟอร์มในการดำเนินการก่อสร้างสุสานและฌาปนสถาน	86
ภาคผนวก ค ตัวอย่าง แบบฟอร์มในการดำเนินการฌาปนกิจสงเคราะห์	98
ภาคผนวก ง พระราชบัญญัติสุสานและฌาปนสถาน พ.ศ. 2528	118
- กฎกระทรวง (พ.ศ. 2543) ออกตามความในพระราชบัญญัติ สุสานและฌาปนสถาน พ.ศ. 2528	127
- กฎกระทรวง ฉบับที่ 2 (พ.ศ. 2543) ออกตามความใน พระราชบัญญัติสุสานและฌาปนสถาน พ.ศ. 2528	132
ประกาศกรมควบคุมมลพิษ เรื่อง วิธีตรวจวัด ลักษณะและ หน่วยวัด การคำนวณ เปรียบเทียบ แบบบันทึกและการรายงาน ผลการตรวจวัดค่าความทึบแสงของเขม่าควันจากปล่องเตาเผาศพ	133
ประกาศกระทรวงทรัพยากรธรรมชาติและสิ่งแวดล้อม เรื่อง กำหนดให้เตาเผาศพเป็นแหล่งกำเนิดมลพิษที่จะต้อง ถูกควบคุมการปล่อยทิ้งอากาศเสียออกสู่สิ่งแวดล้อม	139
ประกาศกระทรวงทรัพยากรธรรมชาติและสิ่งแวดล้อม เรื่อง กำหนดมาตรฐานค่าความทึบแสงของเขม่าควันจาก ปล่องเตาเผาศพ	140
ตัวอย่าง เทศบัญญัติเทศบาลเมืองพระประแดง เรื่องสุสานและ ฌาปนสถาน พ.ศ. 2544	141
พระราชบัญญัติการฌาปนกิจสงเคราะห์ พ.ศ. 2545	149
- กฎกระทรวงกำหนดอัตราการหักเงินสงเคราะห์ พ.ศ. 2547	171
- กฎกระทรวงกำหนดอัตราเงินค่าสมัคร เงินค่าบำรุงและ เงินสงเคราะห์ พ.ศ. 2547	173

บทที่ 1

บทนำ

1.1 ความเป็นมา

การดำเนินการเกี่ยวกับสุสานและฌาปนสถาน เป็นเรื่องที่มีความสำคัญ ที่ทุกสังคมจะต้องจัดให้มีและควบคุมการดำเนินการ เนื่องจากมีผลกระทบต่อการดำรงชีวิตของประชาชน โดยเฉพาะในเขตชุมชนที่มีความหนาแน่นของประชากร จะพบว่ามีปัญหามลพิษที่เกิดขึ้นจากการดำเนินการสุสานและฌาปนสถานอยู่เสมอ ดังนั้นองค์กรปกครองส่วนท้องถิ่น ซึ่งมีภารกิจทั้งตามอำนาจหน้าที่ที่กฎหมายกำหนด และตามพระราชบัญญัติกำหนดแผนและขั้นตอนการกระจายอำนาจให้แก่องค์กรปกครองส่วนท้องถิ่น พ.ศ. 2542 จำเป็นจะต้องจัดให้มีและควบคุมการดำเนินการสุสานและฌาปนสถาน ให้มีการจัดการที่เหมาะสม อยู่ในเกณฑ์ที่กฎหมายกำหนด ไม่ก่อให้เกิดอันตรายต่อสุขภาพอนามัยของประชาชน และไม่ส่งผลกระทบต่อสิ่งแวดล้อม

นอกจากนี้ การถ่ายโอนภารกิจการดำเนินงานด้านสวัสดิการสังคม เรื่องการฌาปนกิจสงเคราะห์ จากสำนักงานกิจการสตรีและสถาบันครอบครัว กระทรวงการพัฒนาสังคมและความมั่นคงของมนุษย์ อันได้แก่ การจดทะเบียนสมาคมฌาปนกิจสงเคราะห์ งานสถิติและทะเบียนสมาคมฌาปนกิจสงเคราะห์ และงานตรวจสอบสมาคมฌาปนกิจสงเคราะห์ ให้แก่องค์กรปกครองส่วนท้องถิ่น ควรได้มีการกำหนดมาตรฐานตามกรอบกฎหมาย เพื่อเป็นแนวทางปฏิบัติให้เกิดประสิทธิภาพ และประสิทธิผล ในอีกทางหนึ่งด้วย

โดยกฎหมายได้กำหนดให้องค์กรปกครองส่วนท้องถิ่น มีอำนาจหน้าที่ดำเนินการเกี่ยวกับสุสานและฌาปนสถาน ดังนี้

- พระราชบัญญัติเทศบาล พ.ศ. 2496

มาตรา 51 ภายใต้อำนาจแห่งกฎหมาย เทศบาลตำบลอาจจัดทำกิจการใดๆ ในเขตเทศบาล ดังต่อไปนี้

(4) ให้มีสุสานและฌาปนสถาน

มาตรา 54 ภายใต้บังคับแห่งกฎหมาย เทศบาลเมืองอาจจัดทำกิจการใดๆ ในเขตเทศบาล ดังต่อไปนี้

(2) ให้มีสุสานและฌาปนสถาน

มาตรา 57 เทศบาลนครอาจจัดทำกิจการอื่นๆ ตามมาตรา 54 ได้

- **พระราชบัญญัติกำหนดแผนและขั้นตอนการกระจายอำนาจให้แก่องค์กรปกครองส่วนท้องถิ่น พ.ศ. 2542**

มาตรา 16 ให้เทศบาล เมืองพัทยา และองค์การบริหารส่วนตำบลมีอำนาจและหน้าที่ในการจัดระบบบริการสาธารณะเพื่อประโยชน์ของประชาชนในท้องถิ่นของตนเองดังนี้

(20) การจัดให้มีและควบคุมสุสานและฌาปนสถาน

- **พระราชบัญญัติสุสานและฌาปนสถาน พ.ศ. 2528**

มาตรา ๑๑ ให้กรุงเทพมหานคร องค์การบริหารส่วนจังหวัด เทศบาล สุขาภิบาล หรือเมืองพัทยา มีอำนาจออกข้อบัญญัติกรุงเทพมหานคร ข้อบัญญัติจังหวัด เทศบัญญัติ ข้อบังคับ สุขาภิบาลหรือข้อบัญญัติเมืองพัทยา แล้วแต่กรณี เพื่อกำหนดรายละเอียดที่ไม่ขัดหรือแย้งกับกฎกระทรวงที่ออกตามพระราชบัญญัตินี้

โดยที่การดำเนินงานสุสานและฌาปนสถานนั้น ต้องเกี่ยวข้องกับกฎหมายต่างๆ จำนวนมาก อาทิเช่น พระราชบัญญัติสุสานและฌาปนสถาน พ.ศ. 2528 พระราชบัญญัติการสาธารณสุข พ.ศ. 2535 พระราชบัญญัติส่งเสริมและรักษาคุณภาพสิ่งแวดล้อม พ.ศ. 2535 และพระราชบัญญัติควบคุมอาคาร พ.ศ. 2522 เป็นต้น และโดยที่การควบคุม กำกับดูแลการดำเนินงานสุสานและฌาปนสถาน และการฌาปนกิจสงเคราะห์ เป็นภารกิจที่ต้องอาศัยความรู้ความเข้าใจที่ถูกต้องและชัดเจนในการปฏิบัติงาน จึงจำเป็นต้องมีการจัดทำมาตรฐานของสุสานและฌาปนสถานขึ้น เพื่อใช้เป็นแนวทางในการปฏิบัติงานของเจ้าหน้าที่ผู้ปฏิบัติงานที่เกี่ยวข้อง ซึ่งนอกจากจะเป็นประโยชน์ต่อองค์กรปกครองส่วนท้องถิ่น โดยตรงแล้วยังเป็นประโยชน์ต่อประชาชนในท้องถิ่น ในด้านของการได้รับบริการที่มีประสิทธิภาพมากยิ่งขึ้น ซึ่งจะทำให้สอดคล้องตามเจตนารมณ์ของการกระจายอำนาจสู่ท้องถิ่นอย่างแท้จริงต่อไป

1.2 วัตถุประสงค์

1. เพื่อเป็นแนวทางในการควบคุม กำกับ ดูแล สุสานและฌาปนสถาน และการฌาปนกิจสงเคราะห์ขององค์กรปกครองส่วนท้องถิ่น
2. เพื่อเป็นแนวทางในการปฏิบัติงานเกี่ยวกับการขออนุญาตจัดตั้ง การก่อสร้างการควบคุม กำกับดูแลสุสานและฌาปนสถานและการฌาปนกิจสงเคราะห์ที่มีประสิทธิภาพ สอดคล้องกับศักยภาพขององค์กรปกครองส่วนท้องถิ่นและเกิดประโยชน์สูงสุดแก่ประชาชน
3. เพื่อให้องค์กรปกครองส่วนท้องถิ่นมีความรู้ความสามารถในการดำเนินงานตามภารกิจถ่ายโอนเกี่ยวกับสุสานและฌาปนสถานและการฌาปนกิจสงเคราะห์

1.3 ขอบเขตของมาตรฐาน

1. กรอบอำนาจหน้าที่ขององค์กรปกครองส่วนท้องถิ่นในการดำเนินการเกี่ยวกับสุสานและฌาปนสถาน
2. แนวทางปฏิบัติสำหรับองค์กรปกครองส่วนท้องถิ่นที่ได้รับการถ่ายโอนการดำเนินงานเกี่ยวกับสุสานและฌาปนสถาน รวมทั้งการฌาปนกิจสงเคราะห์

1.4 คำนิยาม

สุสานและฌาปนสถานสาธารณะ หมายความว่า สถานที่ที่จัดไว้สำหรับเก็บ ฝังหรือเผาศพ สำหรับประชาชนทั่วไป แต่ไม่รวมถึงสถานที่ที่ใช้สำหรับเก็บศพชั่วคราวในสถานพยาบาล ตามกฎหมายว่าด้วยสถานพยาบาล

สุสานและฌาปนสถานเอกชน หมายความว่า สถานที่ที่จัดไว้สำหรับ เก็บ ฝังหรือเผาศพ สำหรับตระกูลหรือครอบครัว หรือมิตรของตระกูลหรือครอบครัว แต่ไม่รวมถึงสถานที่ที่ใช้สำหรับเก็บศพชั่วคราวในเคหสถาน

เจ้าพนักงานสาธารณสุข หมายความว่า เจ้าพนักงานสาธารณสุขตามกฎหมาย ว่าด้วยสาธารณสุขซึ่งรัฐมนตรีแต่งตั้งให้ปฏิบัติการตามพระราชบัญญัติสุสานและฌาปนสถาน พ.ศ. 2528

พนักงานเจ้าหน้าที่ หมายความว่า ผู้ซึ่งรัฐมนตรีแต่งตั้งให้ปฏิบัติการตามพระราชบัญญัติสุสานและฌาปนสถาน พ.ศ. 2528

เจ้าพนักงานท้องถิ่น หมายความว่า

- 1) ผู้ว่าราชการกรุงเทพมหานคร หรือผู้อำนวยการเขตหรือผู้ช่วยผู้อำนวยการเขตซึ่งผู้ว่าราชการกรุงเทพมหานครมอบหมาย สำหรับในเขตกรุงเทพมหานคร
- 2) ผู้ว่าราชการจังหวัด หรือนายอำเภอหรือปลัดอำเภอผู้เป็นหัวหน้าประจำกิ่งอำเภอซึ่งผู้ว่าราชการจังหวัดมอบหมาย สำหรับในเขตจังหวัดซึ่งอยู่นอกเขตเทศบาล เขตสุขาภิบาลและเขตเมืองพัทยา
- 3) นายกเทศมนตรี หรือเทศมนตรีหรือพนักงานเทศบาลซึ่งนายกเทศมนตรีมอบหมาย สำหรับในเขตเทศบาล
- 4) ปลัดเมืองพัทยา หรือพนักงานเมืองพัทยาซึ่งปลัดเมืองพัทยามอบหมายสำหรับในเขตเมืองพัทยา

รัฐมนตรี หมายความว่า รัฐมนตรีว่าการกระทรวงมหาดไทยและรัฐมนตรีว่าการกระทรวงสาธารณสุข ซึ่งเป็นผู้รักษาการตามพระราชบัญญัติสุสานและฌาปนสถาน พ.ศ. 2528

การฌาปนกิจสงเคราะห์ หมายความว่า กิจการที่บุคคลหลายคนตกลงร่วมกันเพื่อทำการสงเคราะห์ซึ่งกันและกันในการจัดการศพ และการสงเคราะห์ครอบครัวของบุคคลใดบุคคลหนึ่งที่ตกลงเข้าร่วมกันนั้น ซึ่งถึงแก่ความตายและมีได้ประสงค์จะหากำไรหรือรายได้เพื่อแบ่งปันกัน

สมาคมฌาปนกิจสงเคราะห์ หมายความว่า สมาคมฌาปนกิจสงเคราะห์ ที่จัดตั้งขึ้นเพื่อดำเนินการกิจการสมาคมฌาปนกิจสงเคราะห์ ตามพระราชบัญญัติการฌาปนกิจสงเคราะห์ พ.ศ. 2545

1.5 กฎหมายที่เกี่ยวข้อง

1) พระราชบัญญัติสุสานและฌาปนสถาน พ.ศ. 2528

กำกับดูแลในเรื่องการอนุญาตเก็บฝังหรือเผาศพ การจัดตั้งและดำเนินการสุสานและฌาปนสถาน

- สถานที่ซึ่งจะมีฐานะเป็นสุสานและฌาปนสถานสาธารณ หรือสุสานและฌาปนสถานเอกชน ต้องได้รับอนุญาตจัดตั้งจากเจ้าพนักงานท้องถิ่นให้เป็นสุสานฯ (มาตรา 6) และผู้ที่ดำเนินการสุสานฯ ก็จะต้องได้รับอนุญาตเช่นกัน (มาตรา 7)

- ใบอนุญาตจัดตั้งและใบอนุญาตเป็นผู้ดำเนินการสุสานฯ ให้ใช้ได้จนถึงวันที่ 31 ธันวาคมของปีที่ 3 นับแต่ปีที่ออกใบอนุญาต (มาตรา 12) ใบอนุญาตดังกล่าวมีค่าธรรมเนียมฉบับละ 1,000 บาท และ 500 บาท ตามลำดับ
- การขออนุญาตจัดตั้งและดำเนินการสุสานฯ ตามมาตรา 6 และมาตรา 7 กำหนดให้เป็นไปตามหลักเกณฑ์วิธีการและเงื่อนไขที่กำหนดในกฎกระทรวง ซึ่งกฎกระทรวงนี้ หน่วยบริหารราชการส่วนท้องถิ่นจะใช้เป็นหลักในการออกข้อบัญญัติ หรือข้อบังคับของหน่วยบริหารราชการส่วนท้องถิ่นนั้นๆ เพื่อกำหนดรายละเอียดที่ไม่ขัดหรือแย้งกับกฎกระทรวงดังกล่าวในเรื่องของค่าธรรมเนียม เขตหรือสถานที่ที่ห้ามมิให้จัดตั้ง ลักษณะสถานที่ตั้ง และเงื่อนไขในการจัดตั้ง วิธีเก็บฝัง เผา ขุด หรือย้ายศพและการทะเบียน การส่งรายงานและการอื่นใด เพื่อประโยชน์เกี่ยวกับความมั่นคงและเศรษฐกิจของประเทศ ตลอดจนการสาธารณสุขและอนามัยของประชาชน
- ผู้มีอำนาจอนุญาต (ผู้ว่าราชการกรุงเทพมหานคร นายกเทศมนตรี ปลัดเมืองพัทยา และผู้ว่าราชการจังหวัด) เป็นเจ้าพนักงานท้องถิ่นในพื้นที่ของหน่วยบริหารราชการส่วนท้องถิ่นนั้นๆ
- สำหรับผู้ว่าราชการจังหวัดจะเป็นเจ้าพนักงานท้องถิ่นเฉพาะในพื้นที่นอกเขตเทศบาลและเมืองพัทยา ซึ่งหมายรวมถึงพื้นที่องค์การบริหารส่วนตำบลด้วย (มาตรา 4)
- การเก็บ ฝัง หรือเผาศพในสถานที่อื่นนอกจากในสุสานและฌาปนสถานสาธารณะ หรือสุสานและฌาปนสถานเอกชน หรือการเก็บศพในสถานพยาบาล ตามกฎหมายว่าด้วยสถานพยาบาล หรือในเคหะสถานชั่วคราว ต้องได้รับอนุญาตเป็นหนังสือจากเจ้าพนักงานท้องถิ่น (มาตรา 10)
- ให้กรุงเทพมหานคร องค์การบริหารส่วนจังหวัด เทศบาล สุขาภิบาลหรือเมืองพัทยา มีอำนาจออกข้อบัญญัติกรุงเทพมหานคร ข้อบัญญัติจังหวัด เทศบัญญัติข้อบังคับสุขาภิบาลหรือข้อบัญญัติเมืองพัทยา แล้วแต่กรณี เพื่อกำหนดรายละเอียดที่ไม่ขัดหรือแย้งกับกฎกระทรวงที่ออกตามพระราชบัญญัตินี้ ในเรื่องดังต่อไปนี้ (มาตรา 11)

- (1) ค่าธรรมเนียมไม่เกินอัตราที่กำหนดในกฎกระทรวง
 - (2) เขตหรือสถานที่ที่ห้ามมิให้จัดตั้งสุสานและฌาปนสถานสาธารณะหรือสุสานและฌาปนสถานเอกชน
 - (3) ลักษณะ สถานที่ตั้ง และเงื่อนไขในการจัดตั้งสุสานและฌาปนสถานสาธารณะหรือสุสานและฌาปนสถานเอกชน
 - (4) วิธีเก็บ ฝัง เผา ขุด หรือย้ายศพ ตลอดจนการใช้หรือการรักษายานพาหนะและเครื่องใช้ในการนี้ให้ต้องด้วยสุขลักษณะ
 - (5) หน้าที่ที่ผู้ได้รับใบอนุญาตตามมาตรา ๖ หรือมาตรา ๗ จะต้องปฏิบัติเกี่ยวกับการทะเบียน การส่งรายงานและการอื่นใด เพื่อประโยชน์เกี่ยวกับความมั่นคงและเศรษฐกิจของประเทศ ตลอดจนการสาธารณสุขและอนามัยของประชาชน
- การเปลี่ยนแปลงหรือต่อเติมสุสานและฌาปนสถาน จะต้องได้รับอนุญาตจากเจ้าพนักงานท้องถิ่น (มาตรา 14)

2) พระราชบัญญัติการสาธารณสุข พ.ศ. 2535

เกี่ยวข้องกับกรณีเหตุที่ก่อให้เกิดความเดือดร้อนรำคาญแก่ผู้อยู่อาศัย ในบริเวณใกล้เคียงหรือผู้ที่ต้องประสบเหตุนั้น

- การกระทำใดๆ อันเป็นเหตุให้เกิดกลิ่น แสง รังสี เสียง ความร้อน สิ่งมีพิษ ความสั่นสะเทือน ฝุ่น ละออง หรือกรณีอื่นใดจนเป็นเหตุให้เสื่อมหรือเป็นอันตรายต่อสุขภาพ ให้ถือว่าเป็นเหตุรำคาญ (มาตรา 25)
- ในกรณีที่มีเหตุรำคาญเกิดขึ้น ให้เจ้าพนักงานท้องถิ่นมีอำนาจออกคำสั่งให้บุคคลซึ่งเป็นต้นเหตุหรือเกี่ยวข้องหรือเจ้าของหรือผู้ครอบครองสถานที่ ระวังเหตุรำคาญภายในเวลาอันสมควร ถ้าไม่มีการปฏิบัติตามคำสั่ง มีอำนาจระงับเหตุรำคาญนั้น และอาจจัดการตามความจำเป็นเพื่อมิให้มีเหตุรำคาญเกิดขึ้นอีก โดยบุคคลซึ่งเป็นต้นเหตุหรือเกี่ยวข้องกับการก่อเหตุรำคาญต้องเป็นผู้เสียค่าใช้จ่ายในการจัดการนั้น (มาตรา 27 และ 28)

- กรณีไม่ปฏิบัติตามคำสั่งของเจ้าพนักงานท้องถิ่นตามมาตรา 27 หรือ 28 โดยไม่มีเหตุหรือ ข้อแก้ตัวอันสมควร ต้องระวางโทษจำคุกไม่เกิน 1 เดือนหรือปรับไม่เกินสองพันบาท หรือทั้งจำทั้งปรับ (มาตรา 74)
- เจ้าพนักงานท้องถิ่น มีอำนาจสั่งให้ผู้ดำเนินกิจการแก้ไขหรือ ปรับปรุงให้ถูกต้องได้และถ้าไม่แก้ไขหรือถ้าดำเนินกิจการนั้นจะก่อให้เกิดหรือมีเหตุอันควรสงสัยว่าจะเกิดอันตรายอย่างร้ายแรงต่อสุขภาพของประชาชน เจ้าพนักงานท้องถิ่นจะสั่งให้ผู้นั้นหยุดดำเนินกิจการนั้นไว้ทันทีเป็นการชั่วคราว จนกว่าจะเป็นที่พอใจแก่เจ้าพนักงานท้องถิ่นว่าปราศจากอันตรายแล้วก็ได้ (มาตรา 45)
- กรณีไม่ปฏิบัติตามคำสั่งของเจ้าพนักงานท้องถิ่นตามมาตรา 45 โดยไม่มีเหตุหรือข้อแก้ตัวอันสมควร ต้องระวางโทษจำคุกไม่เกิน 6 เดือนหรือปรับไม่เกิน 10,000 บาท หรือทั้งจำทั้งปรับและปรับ อีกไม่เกินวันละ 5,000 บาทตลอดเวลาที่ยังไม่ปฏิบัติตามคำสั่ง (มาตรา 80)

3) พระราชบัญญัติส่งเสริมและรักษาคุณภาพสิ่งแวดล้อมแห่งชาติ พ.ศ. 2535

เกี่ยวข้องกับควบคุมมลพิษทางอากาศ

- ประกาศกระทรวงทรัพยากรธรรมชาติและสิ่งแวดล้อม เรื่อง กำหนดมาตรฐานค่าความทึบแสงของเขม่าควันจากปล่องเตาเผาศพ และเรื่อง กำหนดให้เตาเผาศพเป็นแหล่งกำเนิดมลพิษที่จะต้องถูกควบคุมการปล่อยทิ้งอากาศเสียออกสู่สิ่งแวดล้อม ตามมาตรา 55 และ 68 ลงวันที่ 16 ตุลาคม 2546
- เจ้าพนักงานควบคุมมลพิษ มีอำนาจเข้าไปในอาคาร สถานที่ และเขตที่ตั้งของแหล่งกำเนิดมลพิษ เพื่อตรวจสอบสภาพการทำงานของระบบบำบัดอากาศเสียหรืออุปกรณ์ หรือเครื่องมือต่างๆ ออกคำสั่งให้เจ้าของหรือผู้ครอบครองจัดการแก้ไข ปรับปรุง หรือซ่อมแซมระบบบำบัดอากาศเสีย หรืออุปกรณ์ต่างๆ เพื่อควบคุมการปล่อยทิ้งอากาศเสีย (มาตรา 82)
- กรณีที่เห็นสมควร เจ้าพนักงานควบคุมมลพิษยังสามารถเสนอแนะต่อเจ้าพนักงานผู้มีอำนาจควบคุมดูแลแหล่งกำเนิดมลพิษตามกฎหมายในการสั่งปิดหรือพักใช้หรือเพิกถอนใบอนุญาต หรือสั่งให้หยุดใช้แหล่งกำเนิดมลพิษที่จงใจไม่ทำการบำบัดอากาศเสีย (มาตรา 83)

4) พระราชบัญญัติการฝังเมือง พ.ศ. 2518

- เป็นกฎหมายที่ระบุเกี่ยวกับการใช้ประโยชน์ที่ดินในบริเวณนั้น ว่าอยู่ในพื้นที่ห้ามก่อสร้างอาคารฌาปนสถานหรือไม่

5) พระราชบัญญัติควบคุมอาคาร พ.ศ. 2522

- เป็นกฎหมายที่ระบุเกี่ยวกับการอนุญาตก่อสร้างอาคารฌาปนสถาน ซึ่งต้องยื่นแบบก่อสร้างต่อเจ้าหน้าที่

6) พระราชบัญญัติการฌาปนกิจสงเคราะห์ พ.ศ. 2545

- เป็นกฎหมายที่ระบุเกี่ยวกับวิธีการจัดตั้ง การดำเนินการกิจการ การควบคุมสมาคมฌาปนกิจสงเคราะห์ การฌาปนกิจสงเคราะห์ ของส่วนราชการ หน่วยงานของรัฐ การเลิกสมาคม การชำระบัญชี และบทกำหนดโทษ

บทที่ 2

สถานที่เก็บ ผังศพ และเตาเผาศพ

การจัดการศพตามธรรมเนียมประเพณีของสังคมไทย นิยมจะใช้วิธีการอย่างใดอย่างหนึ่ง ดังนี้

1. การฝังศพไว้ในดิน
2. การเผา

โดยที่การดำเนินการสุสานและฌาปนสถาน มีผลกระทบเกี่ยวเนื่องกับการสาธารณสุขอนามัย และสิ่งแวดล้อม ของประชาชนในชุมชน ดังนั้น จึงมีความจำเป็นที่องค์กรปกครองส่วนท้องถิ่น จะต้องเข้าไปกำกับดูแลให้มีการปฏิบัติเป็นไปตามหลักเกณฑ์และเงื่อนไขที่กฎหมายได้กำหนดไว้ โดยมีรายละเอียด ดังต่อไปนี้

2.1 สถานที่สำหรับเก็บและผังศพเป็นการถาวร

สถานที่ที่จัดเป็นที่เก็บศพ หรือผังศพถาวรจะต้องมีลักษณะเป็นไปตามหลักเกณฑ์และเงื่อนไขที่กำหนดไว้ในกฎกระทรวง (พ.ศ. 2543) ออกตามความในพระราชบัญญัติสุสานและฌาปนสถาน พ.ศ. 2528

หลักเกณฑ์และเงื่อนไขในการพิจารณาออกใบอนุญาตจัดตั้งสุสานและฌาปนสถาน สาธารณะหรือสุสานและฌาปนสถานเอกชนสำหรับเก็บหรือผังศพเป็นการถาวร (กฎกระทรวง พ.ศ. 2543 ข้อ 4)

- 1) สถานที่ตั้งต้องไม่เป็นพื้นที่ป่าต้นน้ำลำธาร
- 2) สถานที่ตั้งต้องไม่อยู่ในเขตพื้นที่อันเป็นสถานที่ท่องเที่ยว หรือเขตพื้นที่อันจัดสรรเป็นพื้นที่นันทนาการ หรือเขตอนุรักษ์ และพื้นที่คุ้มครองสิ่งแวดล้อมตามกฎหมายว่าด้วยส่งเสริมและรักษาคุณภาพสิ่งแวดล้อมแห่งชาติ
- 3) สถานที่ตั้งต้องไม่อยู่ในบริเวณที่เป็นเอกลักษณ์ หรือสัญลักษณ์ของท้องถิ่น หรือมีความสำคัญทางประวัติศาสตร์ หรือโบราณคดี

4) สถานที่ที่ตั้งต้องอยู่ห่างจากทางหลวงที่เป็นทางหรือถนนสำหรับประชาชนใช้ในการจราจรสาธารณะอย่างน้อยห้าสิบเมตร ห่างจากทางน้ำซึ่งประชาชนใช้ในการสัญจรสาธารณะ ห้วย แม่น้ำ คลองหรือแหล่งน้ำสาธารณะประโยชน์อื่นอย่างน้อยสี่ร้อยเมตร เว้นแต่ในกรณีที่มีการป้องกันมิให้กลิ่นและสิ่งปฏิกูลรั่วไหล สถานที่ตั้งนั้นจะต้องอยู่ห่างจากทางน้ำไม่น้อยกว่าหนึ่งร้อยเมตร

5) สถานที่ตั้งของสุสานและฌาปนสถานเอกชนต้องไม่อยู่ในเขตกรุงเทพมหานคร เมืองพัทยาหรือเทศบาล

นอกเหนือจากหลักเกณฑ์ข้างต้น องค์กรปกครองส่วนท้องถิ่น สามารถออกข้อบัญญัติเพิ่มเติม เพื่อกำหนดรายละเอียดที่ไม่ขัดหรือแย้งกับกฎกระทรวงที่ออกตามพระราชบัญญัติสุสานและฌาปนสถาน พ.ศ. 2528 ในเรื่องดังต่อไปนี้

- (1) ค่าธรรมเนียมไม่เกินอัตราที่กำหนดในกฎกระทรวง
- (2) เขตหรือสถานที่ที่ห้ามมิให้จัดตั้งสุสานและฌาปนสถานสาธารณะหรือสุสานและฌาปนสถานเอกชน
- (3) ลักษณะ สถานที่ตั้ง และเงื่อนไขในการจัดตั้งสุสานและฌาปนสถานสาธารณะหรือสุสานและฌาปนสถานเอกชน
- (4) วิธีเก็บ ฝัง เผา ชุบ หรือย้ายศพ ตลอดจนการใช้หรือการรักษาพยาบาลและเครื่องใช้ในการนี้ให้ต้องด้วยสุขลักษณะ
- (5) หน้าที่ ที่ผู้ได้รับใบอนุญาตตามมาตรา ๖ หรือมาตรา ๗ จะต้องปฏิบัติเกี่ยวกับการทะเบียน การส่งรายงานและการอื่นใด เพื่อประโยชน์ เกี่ยวกับความมั่นคงและเศรษฐกิจของประเทศ ตลอดจนการสาธารณสุขและอนามัยของประชาชน

ในการนี้ ได้นำแนวทางตามข้อบัญญัติกรุงเทพมหานคร เรื่องสุสานและฌาปนสถาน พ.ศ. 2546 มาเพื่อให้องค์กรปกครองส่วนท้องถิ่น พิจารณาปรับใช้ เพื่อกำหนดเป็นหลักเกณฑ์การจัดตั้ง ตามความเหมาะสมของแต่ละท้องถิ่นได้ ดังนี้

สถานที่เก็บศพ

- 1) บริเวณสถานที่เก็บศพต้องมีกำแพงกั้นโดยรอบและมีประตูเข้าออก หรือมีการดำเนินการใดๆ เพื่อปิดบังความไม่น่าดูของสถานที่เก็บศพ
- 2) ที่เก็บศพต้องห่างจากกำแพงตาม 1) ไม่น้อยกว่าสองเมตร

- 3) ที่เก็บศพต้องทำด้วยคอนกรีตหรือก่ออิฐถือปูน มีลักษณะเป็นช่องสูงจากระดับพื้นทางเดินภายในสถานที่เก็บศพไม่น้อยกว่าห้าสิบเซนติเมตร
 - 4) ช่องเก็บศพต้องมีขนาดกว้างพอที่จะเก็บ เคลื่อนย้ายหีบศพได้ง่ายและมีฝาทำด้วยโลหะหรือคอนกรีตเปิดปิดมิดชิดสามารถป้องกันกลิ่นได้
 - 5) ภายในช่องเก็บศพต้องมีฐานรองรับหีบศพสูงจากพื้นช่องไม่น้อยกว่าสิบเซนติเมตร และต้องมีรางระบายสิ่งปฏิกูลลงบ่อเกรอะซึมซึ่งมีขนาดพอเพียงและได้สุขลักษณะ
- สถานที่ฝังศพถาวร**
- 1) ที่ฝังศพอยู่ห่างจากแนวเขตสถานที่สำหรับฝังศพไม่น้อยกว่าสี่เมตร
 - 2) หลุมศพแต่ละหลุมอยู่ห่างกันไม่น้อยกว่าห้าสิบเซนติเมตร
 - 3) ฝังหีบศพหรือสิ่งของที่บรรจุหรือห่อศพอยู่ระดับต่ำกว่าพื้นดินไม่น้อยกว่าหนึ่งเมตร
 - 4) ห้ามฝังศพเกินกว่าหลุมละหนึ่งศพ เว้นแต่จะได้รับความยินยอมจากเจ้าของศพทั้งสองฝ่าย
 - 5) การฝังศพผู้ตายด้วยโรคติดต่ออันตรายต้องทำลายเชื้อโรคที่ศพ โดยวิธีที่เจ้าพนักงานท้องถิ่นกำหนด

2.2 เตาเผาศพ

“การเผาศพ” ถือเป็นธรรมเนียมประเพณีของชาวพุทธที่ยึดถือปฏิบัติกันมาช้านาน ไม่ว่าจะภาคไหนๆ ของประเทศไทย ต่างก็มีการเผาศพด้วยกันทั้งสิ้น ส่วนพิธีกรรมก็อาจแตกต่างกันไป ขึ้นอยู่กับความเชื่อของญาติโยมในท้องถิ่น แต่สุดท้ายก็มักจบลงด้วย “การเผา” แม้กระทั่งในปัจจุบันพี่น้องคนไทยเชื้อสายจีนส่วนหนึ่งก็เปลี่ยนทัศนคติจาก “การฝัง” มาเป็น “การเผา” แทน อันเนื่องมาจากสภาวะเศรษฐกิจที่จำเป็นต้องรัดเข็มขัด เพราะการฝังต้องใช้ที่ดินซึ่งมีราคาแพง โดยเฉพาะพื้นที่ที่เป็นที่นิยม ดังนั้น “การเผาศพ” จึงเป็นทางเลือกที่ดีที่สุดในแง่ของเศรษฐศาสตร์ แต่ในขณะเดียวกัน ปัญหาเรื่องร้องเรียนเกี่ยวกับเขม่าควันและกลิ่นจากการเผาศพก็จะพบอยู่เป็นระยะๆ โดยเฉพาะในเขตชุมชนที่มีความหนาแน่นของประชากรสูงและมีเตาเผาศพตั้งอยู่ตามวัดต่างๆ จำนวนมาก จึงเป็นข้อพิจารณาว่าจะทำอย่างไรให้ “การเผาศพ” เป็นกิจกรรมที่ไม่ก่อให้เกิดผลกระทบต่อสุขภาพอนามัยของมนุษย์และสิ่งแวดล้อม

ปัญหามลพิษทางอากาศจากเตาเผาศพ

จากการศึกษาวิธีการเผาศพ พบว่า ปัญหามลพิษทางอากาศจากการเผาศพ เช่น เขม่าควัน และกลิ่น มักจะเกิดในช่วงต้นๆ โดยตามประเพณีจะมีการเผาโลงไปพร้อมกับการเผาศพ ในช่วง 30 นาทีแรก เปลวไฟจะไหม้เลียลามโลงจนแตกและเมื่อโลงแตกแล้วศพจึงจะถูกเปลวไฟเผาไหม้ ในช่วงนี้ จะมีการระเหยน้ำออกมาจะทำให้อุณหภูมิในเตาเผาตกลง หากไม่มีการโหมไฟให้พอเหมาะ อาจทำให้เกิดการเผาไหม้ไม่สมบูรณ์ ก็จะเกิดเขม่าควันและมลพิษอื่นๆ จากการสลายตัวของไขมันและองค์ประกอบอื่นๆ ที่ถูกเผาไหม้ โดยเฉพาะสิ่งของต่างๆ ที่บรรจุไปในเตาเผาศพ เช่น เสื้อผ้า และอุปกรณ์เครื่องใช้ส่วนตัวของผู้เสียชีวิต เป็นต้น ช่วงการเผาศพนี้จะใช้เวลาประมาณ 20 - 30 นาที หลังจากช่วงนี้แล้ว อุณหภูมิจะเพิ่มขึ้น ศพจะไหม้และเข้าสู่ช่วงสลายตัวของกระดูกซึ่งจะไม่มีกลิ่นเกิดขึ้นในช่วงนี้

มลพิษทางอากาศที่เกิดขึ้น มักเกิดเนื่องจากการเผาไหม้ที่ไม่สมบูรณ์หรืออุณหภูมิไม่สูงพอ ทำให้เกิดสารมลพิษ เช่น ฟุนละออง ก๊าซคาร์บอนมอนอกไซด์ ก๊าซซัลเฟอร์ไดออกไซด์ รวมทั้งเขม่าและซีเ็ด้าจากการเผาไหม้เชื้อเพลิงและกลิ่นจากการสลายตัวของสารอินทรีย์ในศพ ซึ่งก่อให้เกิดความเดือดร้อนรำคาญและมีผลกระทบต่อสุขภาพจิตของประชาชนด้วย

องค์ประกอบของกลิ่นจากการเผาศพนั้นจะประกอบไปด้วยก๊าซหลายชนิด เช่น แอมโมเนีย (NH₃) ไฮโดรเจนซัลไฟด์ (H₂S) เมอร์แคปแทน (-SH) และฟอร์มาลดีไฮด์ (จากน้ำยารักษาศพ) เป็นต้น ซึ่งก๊าซเหล่านี้จะสามารถถูกกำจัดได้โดยการเผาไหม้ที่อุณหภูมิสูงในห้องเผาไหม้

สาเหตุ และการควบคุมมลพิษ

การเกิดมลพิษทางอากาศจากเตาเผาศพมีสาเหตุหลักจาก

(1) เชื้อเพลิงที่ใช้ : โดยพบว่าหากเป็นเตาเผาที่ใช้ไม้ฟืนหรือถ่านเป็นเชื้อเพลิงมักจะเกิดปัญหามลพิษมากกว่าการใช้น้ำมันหรือก๊าซ เนื่องจากจะควบคุมปริมาณเชื้อเพลิง อากาศ และ อุณหภูมิในการเผาไหม้ให้เหมาะสมได้ค่อนข้างยาก ทำให้เกิดการเผาไหม้ที่ไม่สมบูรณ์และเกิดปัญหามลพิษทางอากาศได้

(2) การออกแบบการเผาไหม้ของเตาเผา : ปัจจัยที่ควรคำนึงถึงในการเลือกใช้เตาเผาเพื่อลดปัญหามลพิษที่อาจเกิดขึ้น คือ อุณหภูมิในการเผาไหม้ ระยะเวลาในการเผาไหม้ รวมทั้ง ลักษณะการผสมผสานของอากาศในเตาเผา ซึ่งในการออกแบบเตาเผาจะต้องคำนึงถึงปัจจัยดังกล่าวให้เหมาะสม พยายามให้เกิดการเผาไหม้ที่สมบูรณ์ทั่วทั้งเตา และให้มีความสามารถเพียงพอในการทำให้มลพิษหรือกลิ่นที่เกิดขึ้นสลายตัวด้วย นอกจากนี้ ระบบเตาเผาแบบ 2 ห้องเผา ก็สามารถช่วยในการกำจัดมลพิษ เช่น เขม่าควันและกลิ่นที่เกิดขึ้นจากการเผาศพในห้องเผาแรก ก่อนที่จะระบายอากาศเสียออกสู่บรรยากาศภายนอก ทำให้ช่วยลดปัญหามลพิษที่เกิดขึ้นได้

(3) ขั้นตอนการเดินระบบเผาไหม้ของเตาเผา แม้ว่าจะใช้เตาที่มีระบบการเผาไหม้ดี หรือใช้เชื้อเพลิงที่มีคุณภาพดี แต่หากไม่บำรุงรักษาเตาให้มีประสิทธิภาพอยู่เสมอ หรือผู้ควบคุมการเดินระบบเตาเผาไม่เดินระบบการเผาไหม้ ตามเกณฑ์ที่เหมาะสมก็จะเกิดปัญหาเขม่าควันและกลิ่นรบกวนได้เช่นเดียวกัน

นอกจากปัจจัยที่กล่าวข้างต้นแล้ว ยังมีปัจจัยเสริมอื่นที่ทำให้มีโอกาสเกิดมลพิษทางอากาศจากการเผาศพมากขึ้น คือ วัสดุและสิ่งของที่ใส่รวมลงไปในการเผาศพ เช่น การใส่วัสดุประเภทพลาสติก ใยสังเคราะห์ หรืออื่นๆ ลงไปมากก็จะก่อให้เกิดมลพิษทางอากาศชนิดอื่นๆ ที่จะต้องคำนึงถึงด้วย ในการกำจัดมลพิษทางอากาศประเภทนี้ ต้องใช้อุณหภูมิการเผาไหม้ที่สูงมากพอสมควรหรืออาจต้องใช้ระบบบำบัดมลพิษเพิ่มเติมเป็นพิเศษด้วย

รูปแบบของเตาเผาศพ

เตาเผาศพในประเทศไทย แบ่งได้ 2 แบบ

- 1) แบ่งตามลักษณะของเตาเผา
- 2) แบ่งตามเชื้อเพลิงที่ใช้ในการเผาไหม้

1) เตาเผาศพแบ่งตามลักษณะของเตาเผา

- เตาเผาศพแบบโบราณ หรือเตาเผาแบบเชิงตะกอน หรือเตาเผาแบบเปิด

เตาเผาแบบนี้ยังมีใช้ทั่วไปเป็นจำนวนมาก โดยจะอยู่ในชนบทที่ห่างไกล โดยเฉพาะอย่างยิ่งในภาคเหนือที่นิยมทำเตาเผาแบบนี้เป็นเตาเผาศพของชุมชน โดยจะต้องอยู่ห่างไกลจากชุมชน เช่น อยู่ท้ายหมู่บ้าน หรือชายป่า เป็นต้น



เตาเผาแบบนี้จะมีลักษณะเปิดด้านบน โดยทั่วไปจะมีการก่ออิฐถือปูนเป็นบันไดเตี้ยๆ ขึ้นไปสองข้าง และเว้นตรงกลางให้มีขนาดใกล้เคียงกับโรงศพ การเผาศพจะนิยมใช้ฟืนเป็น เชื้อเพลิงเรียงอยู่ด้านล่างของโรงศพที่จะเผา นอกจากนี้บางแห่งอาจจะมีการเผาโดยเรียงฟืนไว้ ข้างล่างและวางโรงศพที่จะเผาไว้ข้างบน โดยไม่มีการก่อสร้างเตาเผาแต่อย่างใด

การเผาศพโดยเตาเผาชนิดนี้จะก่อให้เกิดมลภาวะเป็นพิษเป็นอย่างมาก ทั้งเชื้อโรค เชื้อรา ก๊าซพิษ กลิ่นเหม็นและฝุ่นละอองต่างๆ ซึ่งอาจจะก่อให้เกิดความรำคาญหรือเป็นอันตรายต่อผู้คนที่อาศัยอยู่ใกล้เคียงได้ อย่างไรก็ตาม เนื่องจากในบางท้องถิ่น เช่น ภาคเหนือ การเผาศพอาจต้องมี ที่ตั้งโรงศพที่มีลักษณะเหมือนปราสาทที่จะต้องเผาไปพร้อมกันด้วยหรือในชนบทหลายแห่งก็ยัง ขาดแคลนทุนทรัพย์ในการสร้างเตาเผาที่ดีกว่าที่เป็นอยู่จึงยังมีความจำเป็นจะต้องใช้เตาเผาแบบนี้อยู่ โดยจัดให้ที่ตั้งของเตาเผาหรือสถานที่เผาศพให้อยู่ในที่โล่งและห่างไกลจากย่านที่พักอาศัยด้วย



- **เตาเผาศพแบบ 1 ห้องเผา หรือเตาเผาแบบห้องเผาเดี่ยว**

เตาเผาแบบนี้จะรบกวนผู้ที่อาศัยอยู่ใกล้เคียงน้อยกว่าแบบแรก แต่ก็ยังรบกวนผู้ที่อาศัยอยู่ห่างไกลออกไป ทั้งนี้ เพราะลักษณะของเตาเผาแบบนี้จะมีปล่องระบายอากาศที่ส่วนใหญ่จะสร้างให้สูงเพื่อให้ควันและจี๊ไถ้กระจายไปอย่างรวดเร็ว และโดยทั่วไปลักษณะของเตาจะเป็นรูปกล่องยาว โครงสร้างก่ออิฐถือปูน และมักจะมีบานประตูปิดทำด้วยแผ่นเหล็กบุฉนวนหรืออิฐทนไฟ ขนาดที่ใช้ทั่วไปประมาณ 1.0 x 1.5 x 3.5 เมตร ใช้ฟืนหรือถ่านเป็นเชื้อเพลิง



ลักษณะภายในของเตาเผาแบบห้องเดี่ยว
และกระบะพร้อมรางเลื่อนสำหรับวางหีบบรรจุศพที่จะเผา



ลักษณะเมรุทั่วไปที่สร้างครอบเตาเผาศพแบบปิด

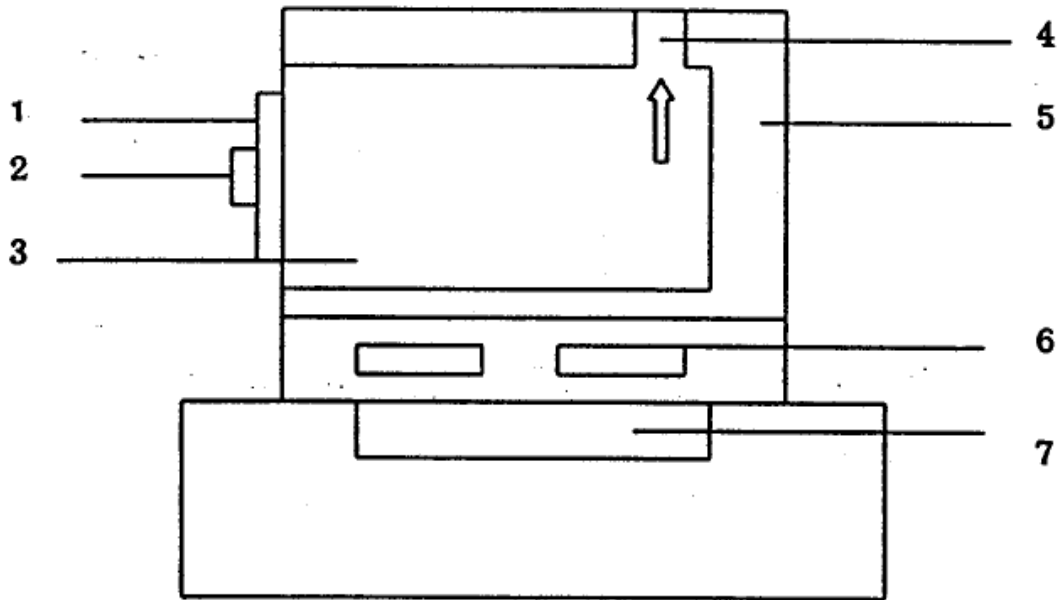

1. บานประตูประจุโลงศพ
2. บานประตูสำหรับตั้งเกิดเผาไหม้
3. ห้องสำหรับเผาศพ (Combustion Chamber)
4. ปล่องระบายแก๊สร้อน
5. ผนังห้องเผาไหม้ทนความร้อน
6. ช่องระบายลมเข้าออก
7. ตะแกรงรองรับเถ้าหลังการเผา

- **เตาเผาศพแบบ 2 ห้องเผา**

เตาเผาแบบนี้ถือว่าเป็นเตาเผาที่ออกแบบและมีเทคนิคการเผาทันสมัย โดยแบ่งห้องเผาไหม้ออกเป็น 2 ห้อง ห้องใหญ่จะเผาศพโดยตรง ส่วนอีกห้องหนึ่งเป็นห้องเล็ก ทำหน้าที่เผาควันและกลิ่น เพื่อกำจัดให้หมดไปหรือให้เหลือน้อยที่สุดก่อนปล่อยออกไปทางปล่องควันระบายก๊าซร้อนออกไปสู่อากาศ

เตาเผาแบบนี้สร้างโดยใช้เหล็กกล้าเป็นผนังและบุด้วยอิฐทนไฟ นิยมใช้น้ำมันดีเซล หรือก๊าซ LPG เป็นเชื้อเพลิง และมีหัวเผา 2 หัว โดยหัวเผาใหญ่สำหรับห้องเผาศพ ส่วนหัวเผาเล็กสำหรับห้องเผาควันและกลิ่น เตาเผาแบบนี้ทำให้เกิดมลพิษน้อยกว่าเตาเผาแบบเปิด หรือแบบห้องเดี่ยวมาก ยิ่งถ้าได้ทำตามเทคนิคและวิธีการเดินเตาเผาอย่างถูกต้องและเคร่งครัดก็ยิ่งจะเพิ่มประสิทธิภาพในการเผาและลดมลพิษได้มากยิ่งขึ้น อย่างไรก็ตาม ค่าใช้จ่ายในการก่อสร้างเตาชนิดนี้ค่อนข้างสูง ประมาณ 1.8 ล้านบาท จนถึง 3 ล้านบาท ต่อหน่วย



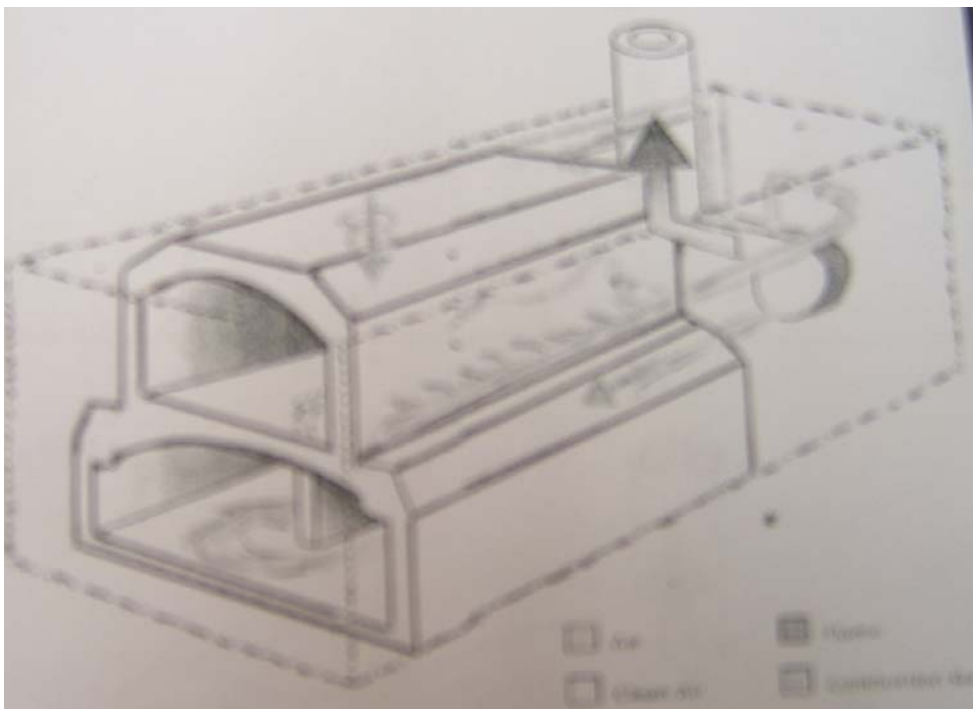
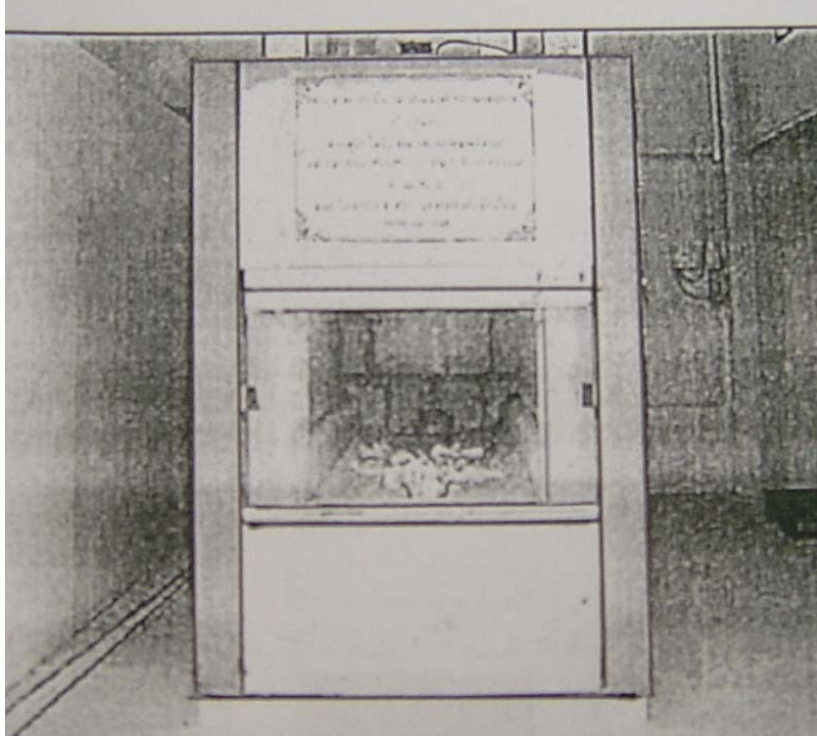

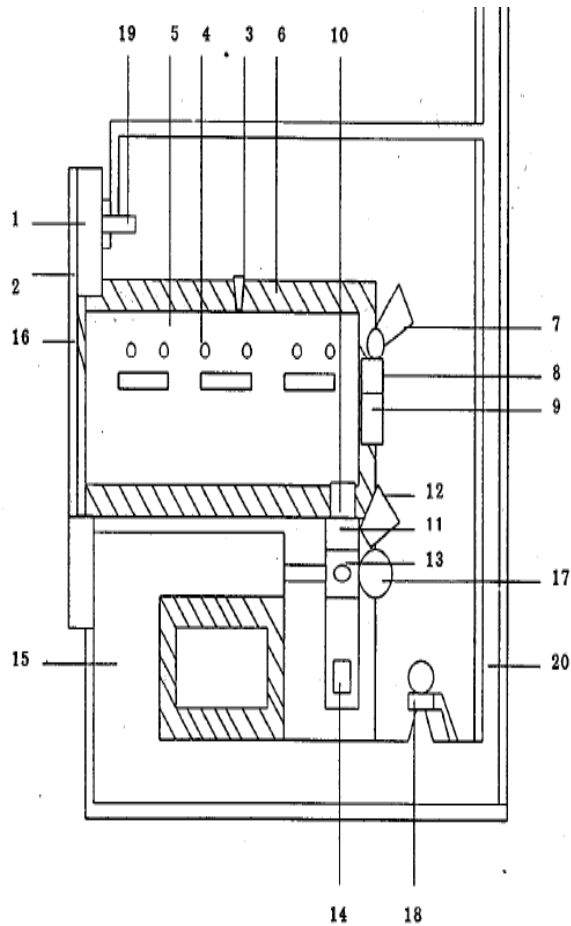

- 1 ช่องสำหรับประตูเลื่อน
- 2 บานประตูบรรจุโลงศพ
- 3 เครื่องวัดอุณหภูมิ
- 4 ช่องอากาศเข้าเตาเผา
- 5 ห้องเผาใหญ่(Combustion Chamber)
- 6 วัสดุทนไฟและเก็บความร้อน
- 7 หัวเผาใหญ่ (Main Burner)
- 8 บานประตูสำหรับสังเกตการเผาไหม้
- 9 บานประตูควบคุมการทำงานของเตา
- 10 ลิ้นเปิดปิดระหว่างห้องเผาใหญ่กับห้องเผาเล็ก
- 11 ห้องเผาเล็ก (Recombustion Chamber)
- 12 หัวเผาเล็ก (Secondary Burner)
- 13 ตระแกรงแยกถ่านออกจากกระดูก
- 14 บานประตูสำหรับถ่ายถ่านออก
- 15 ห้องรวมแก๊สร้อนก่อนปล่อยสู่ปล่องควัน
- 16 บานประตูสำหรับใส่ดอกไม้จันทน์
- 17 บานประตูเก็บกระดูก
- 18 พัดลมดูดแก๊สร้อนออกสู่ปล่องควัน
- 19 พัดลมระบายความร้อนหน้าเตา
- 20 ปล่องควันระบายแก๊สร้อนจากห้องเผาที่สอง

2) เตาเผาศพแบ่งตามประเภทของเชื้อเพลิงที่ใช้

- เตาเผาศพที่ใช้ ฟืนหรือถ่าน
- เตาเผาศพที่ใช้ น้ำมันดีเซล
- เตาเผาศพที่ใช้ ก๊าซ LPG

เตาเผาศพแบ่งตามประเภทของเชื้อเพลิงที่ใช้

1. เตาเผาศพที่ใช้ฟืนหรือถ่าน (แบบ โบราณ และแบบ 1 ห้องเผา)

- ใช้ในการเผาศพมาแต่ดั้งเดิม
- ฟืน ไม้จะมี C (50-55%) H (6-7%) และ O (40-45%)
- ส่วนถ่าน ประกอบด้วย C (80-90%)
- ถ่าน ไม้จะให้ค่าพลังงานความร้อนได้มากกว่าฟืน เกิดการเผาไหม้ได้ดีกว่า
- หากปริมาณความชื้นยิ่งสูง ยิ่งทำให้ค่าพลังงานความร้อนลดลง

2. เตาเผาศพที่ใช้น้ำมันดีเซล (แบบ 2 ห้องเผา)

- น้ำมันดีเซลเป็นน้ำมันประเภทระเหยได้ช้า จุดเดือด 150 – 385 C
- มีกลิ่นเหม็นของน้ำมัน และคราบเขม่าจากการเผาไหม้

3. เตาเผาศพที่ใช้ก๊าซ LPG (แบบ 2 ห้องเผา)

- ก๊าซ LPG เป็นผลิตภัณฑ์ที่แยกออกจากก๊าซธรรมชาติ
- ให้ความร้อนสูงกว่า เกิดการเผาไหม้ที่สะอาดกว่า และไม่มีกลิ่นเหม็น
- ก๊าซ LPG จะไม่มีสีและไม่มีกลิ่น แต่ใส่กลิ่นเพื่อให้ทราบหากเกิดการรั่วไหล

หลักเกณฑ์ทางวิชาการและแนวทางปฏิบัติสำหรับเตาเผาศพ

ตามที่ คณะกรรมการสิ่งแวดล้อมแห่งชาติ มีมติครั้งที่ 2/2542 กำหนดค่ามาตรฐานความทึบแสง (Opacity) ของเขม่าควันจากปล่องเตาเผาศพไม่เกินร้อยละ 10 พร้อมวิธีการตรวจวัดความทึบแสงแบบ ริงเกิลมานน์ (Ringelmann's Method) ตามมาตรา 55 พระราชบัญญัติส่งเสริมและรักษาคุณภาพสิ่งแวดล้อมแห่งชาติ พ.ศ. 2535 พร้อมทั้งให้ กรมควบคุมมลพิษจัดทำหลักเกณฑ์ทางวิชาการ และแนวทางปฏิบัติสำหรับหน่วยงานที่จะนำมาตรฐานความทึบแสงไปใช้ในการควบคุมปัญหาเขม่าควันจากเตาเผาศพ

กรมควบคุมมลพิษ ในฐานะหน่วยงานที่ได้รับมอบหมายจากคณะกรรมการสิ่งแวดล้อมแห่งชาติ จึงได้จัดทำหลักเกณฑ์ทางวิชาการและแนวทางปฏิบัติสำหรับเตาเผาศพ ดังต่อไปนี้

นิยาม Definition



เตาเผาศพ หมายความว่า สถานที่ที่จัดไว้สำหรับเผาศพ

ความทึบแสง หมายความว่า จำนวนร้อยละของแสงที่ไม่สามารถส่องผ่านเข้ามาในวันจากปล่องเตาเผาศพ

ลักษณะเฉพาะของเตาเผาศพ Performance Specification

ควรมีลักษณะเฉพาะอย่างน้อยดังนี้

1. มีห้องเผาอย่างน้อย 2 ห้องเผา โดยห้องแรกเป็นห้องเผาศพ และห้องที่สองหรือห้องสุดท้ายเป็นห้องเผากลิ่นกำขี้และควัน
2. ระยะเวลาในการเผาไหม้ (Residence time) ของห้องเผาที่สองหรือห้องสุดท้าย ไม่น้อยกว่า 1 วินาที
3. อุณหภูมิ (Temperature) ในห้องเผาที่สองหรือห้องสุดท้ายไม่ต่ำกว่า 1,000 องศาเซลเซียส
4. เชื้อเพลิงที่ใช้ในการเผาไหม้เป็นน้ำมันดีเซลหรือกำขี้
5. มีระบบตรวจวัดอุณหภูมิในห้องเผาศพและห้องเผากลิ่นกำขี้และควัน
6. มีระบบควบคุมมลพิษทางอากาศอื่นๆ ที่จำเป็นเพื่อควบคุมการระบายมลพิษทางอากาศให้เป็นไปตามมาตรฐานที่กำหนด

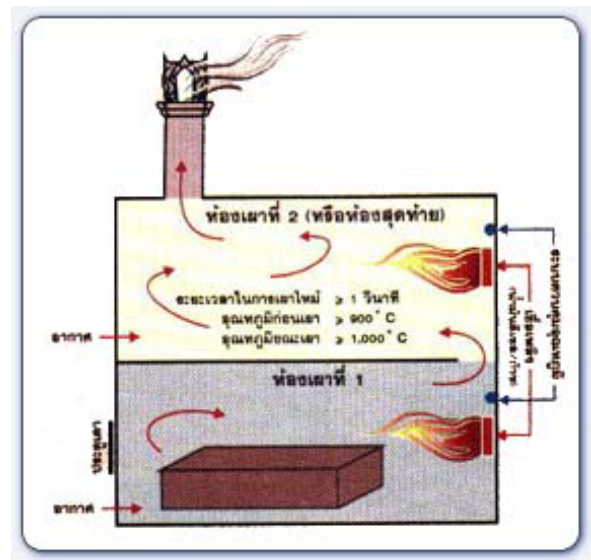

ลักษณะเฉพาะของเตาเผาศพ

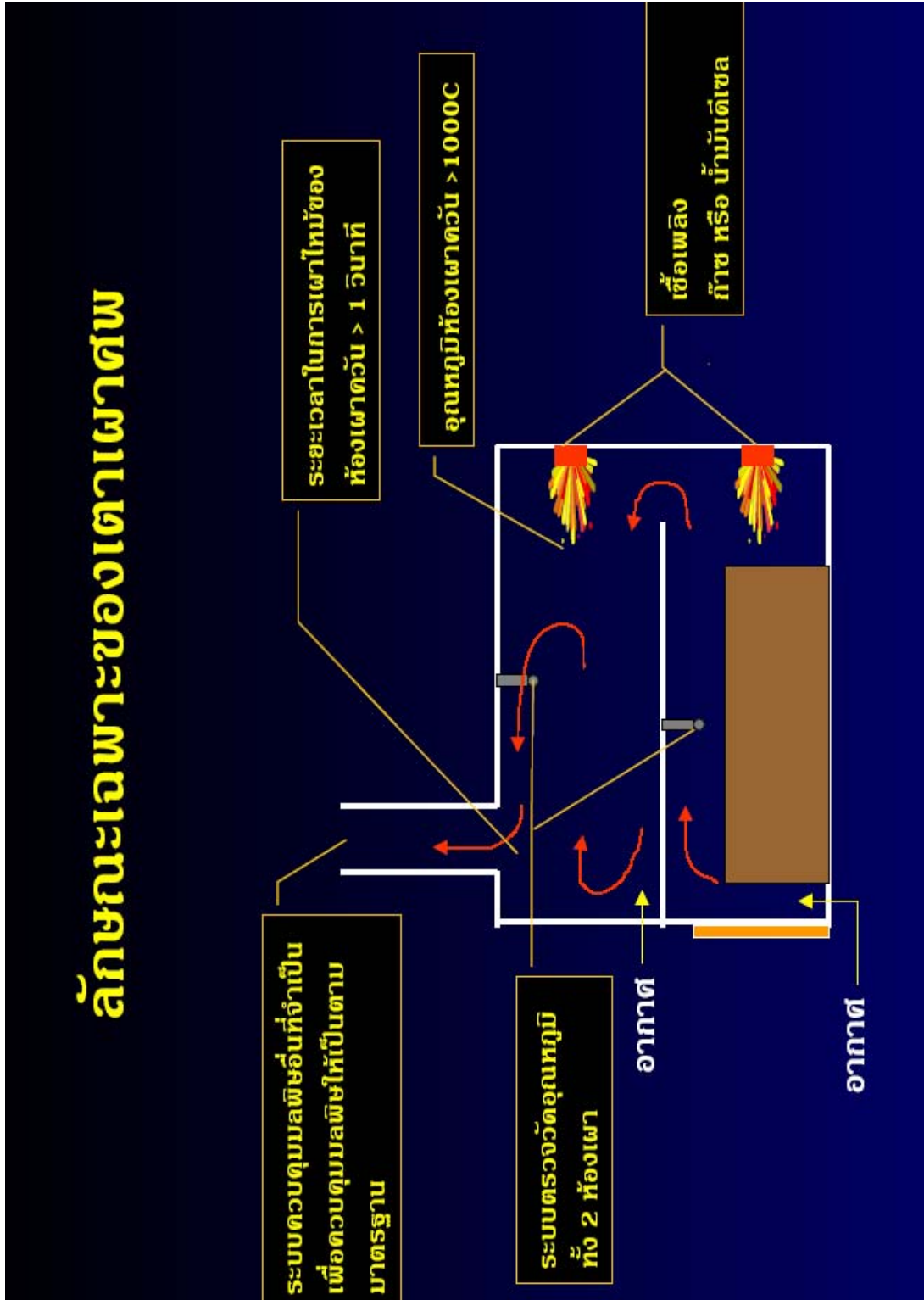

การเดินเตาเผาศพ Operation

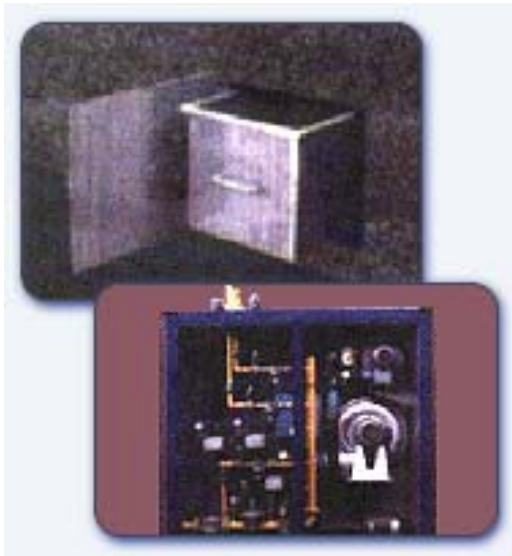

1. ก่อนทำการเผาศพให้ทำการติดเตาห้องที่สองหรือห้องสุดท้ายให้มีอุณหภูมิไม่ต่ำกว่า 900 องศาเซลเซียส
2. ควบคุมอุณหภูมิในห้องเผาที่สองหรือห้องสุดท้ายไม่ให้ต่ำกว่า 1,000 องศาเซลเซียส ตลอดระยะเวลาที่มีการเผาไหม้ในห้องเผาที่หนึ่งหรือห้องเผาศพ
3. ระหว่างการเผาศพ ให้ทำการบันทึกอุณหภูมิในห้องเผาที่สองหรือห้องสุดท้ายลงในแบบฟอร์มบันทึกข้อมูลการทำงานของเตาเผาศพ ให้รวบรวมเป็นข้อมูลแสดงการทำงานของเตาเผาศพ
4. ทำการบำรุงรักษาอุปกรณ์เครื่องมือและเตาเผาศพตามคู่มือการใช้งานหรือคำแนะนำของบริษัทผู้ผลิตเตา
5. ให้ทำการตรวจสอบความทึบแสงของเขม่าควันจากเตาเผาศพขณะที่มีการเผาศพด้วยวิธีริงเกลิมานน์ให้ขึ้นไปตามมาตรฐานความทึบแสง (Opacity) ของเขม่าควันจากปล่องเตาเผาศพไม่เกินร้อยละ 10
6. การควบคุมให้เป็นไปตามมาตรฐานต้องไม่ใช่วิธีทำให้เงืงจาง

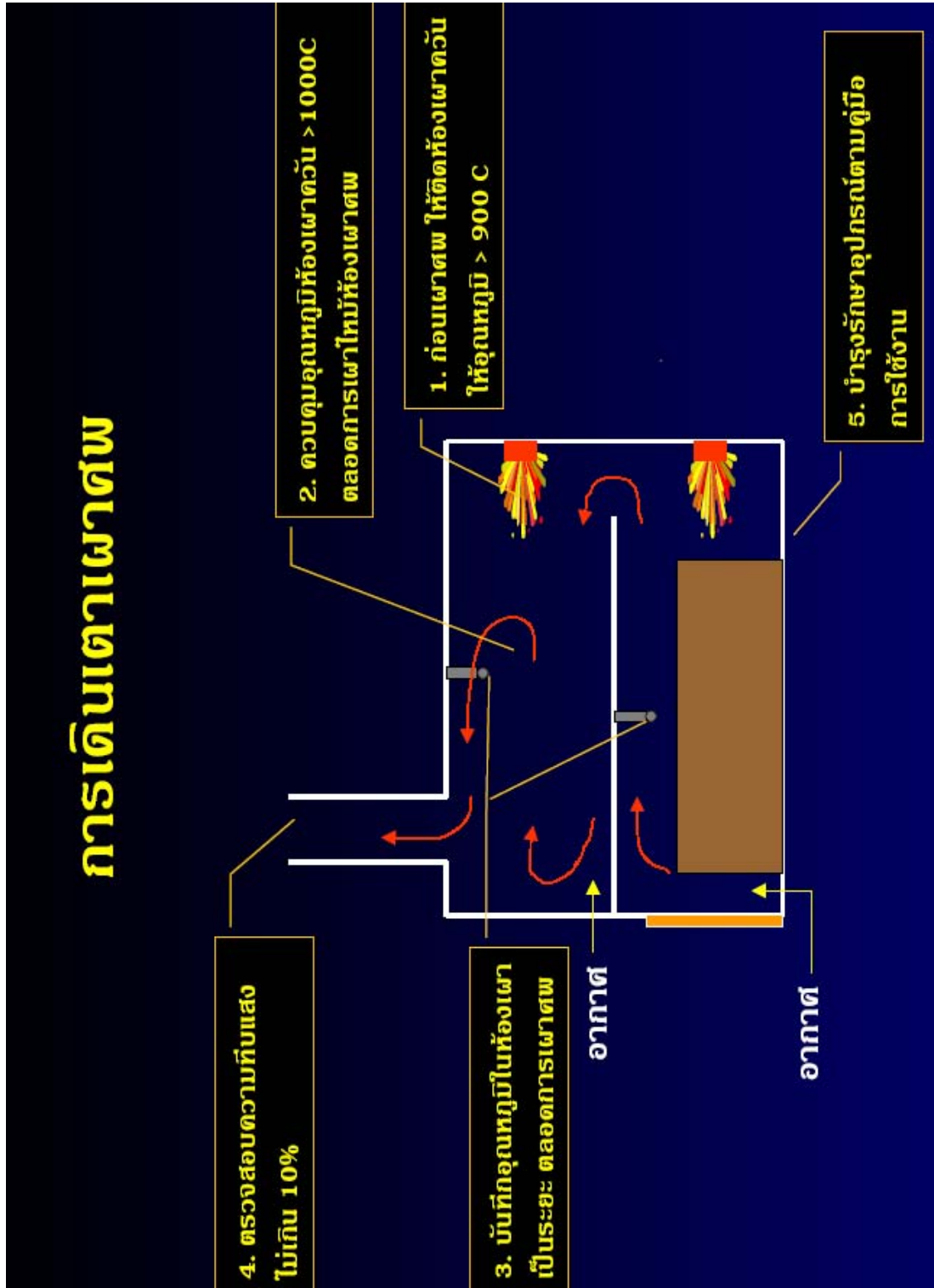

มาตรฐานความทึบแสงของเตาเผา

กระทรวงทรัพยากรธรรมชาติและสิ่งแวดล้อม ได้มีประกาศบังคับใช้กับเตาเผาศพแล้ว เมื่อวันที่ 10 พฤศจิกายน 2546 จำนวน 2 ฉบับ ดังนี้ (ราชกิจจานุเบกษา เล่ม 120 ตอนพิเศษ 130 ง 10 พฤศจิกายน 2546)

1. ประกาศกระทรวงทรัพยากรธรรมชาติและสิ่งแวดล้อม เรื่องกำหนดให้เตาเผาศพเป็นแหล่งกำเนิดมลพิษที่ต้องถูกควบคุมการปล่อยทิ้งอากาศเสียออกสู่สิ่งแวดล้อม
2. ประกาศกระทรวงทรัพยากรธรรมชาติและสิ่งแวดล้อม เรื่องกำหนดมาตรฐานค่าความทึบแสงของเขม่าควันจากปล่องเตาเผาศพ

สาระสำคัญของประกาศทั้งสองฉบับประกอบด้วย การกำหนดให้เตาเผาศพที่สร้างขึ้นในเขตกรุงเทพมหานคร เขตเมืองพัทยา เขตเทศบาลนครและเขตเทศบาลเมือง เป็นแหล่งกำเนิดมลพิษที่ต้องถูกควบคุมการปล่อยทิ้งอากาศเสียออกสู่สิ่งแวดล้อม โดยเตาเผาศพที่สร้างใหม่จะต้องทำตามมาตรฐานค่าความทึบแสงของเขม่าควันจากปล่องเตาเผาศพที่กำหนดไว้ทันที ส่วนเตาเผาศพที่มีอยู่แต่เดิมในพื้นที่ดังกล่าวต้องดำเนินการให้เป็นไปตามมาตรฐานที่กำหนดไว้ภายใน 2 ปี นับตั้งแต่วันที่ประกาศฉบับดังกล่าวใช้บังคับ

สำหรับ “ค่าความทึบแสง” ซึ่งหมายถึง จำนวนร้อยละของแสงที่ไม่สามารถส่องผ่านเขม่าควันจากปล่องเตาเผาศพ ตามมาตรฐานกำหนดให้เขม่าควันที่ปล่อยทิ้งจากปล่องเตาเผาศพต้องมีค่าความทึบแสงไม่เกินร้อยละ 10 เมื่อตรวจวัดด้วยแผนภูมิเขม่าควันของริงเกิลมานน์ ทั้งนี้วิธีการตรวจวัด การคำนวณ การบันทึกรวมทั้งการดำเนินการต่างๆ ในการตรวจวัดให้เป็นไปตามที่กรมควบคุมมลพิษกำหนด

ผลการตรวจวัดความทึบแสงของเขม่าควันจากปล่องเตาเผาศพ

- เตาเผาที่ใช้ฟืน/ถ่านมีค่าความทึบแสงระหว่างร้อยละ 12 – 90
- เตาเผาที่ใช้น้ำมันดีเซลมีค่าระหว่างร้อยละ 0 – 18

ลักษณะและหน่วยวัดค่าความทึบแสงของแผนภูมิเข็ม่าควันริงเกิลมานน์

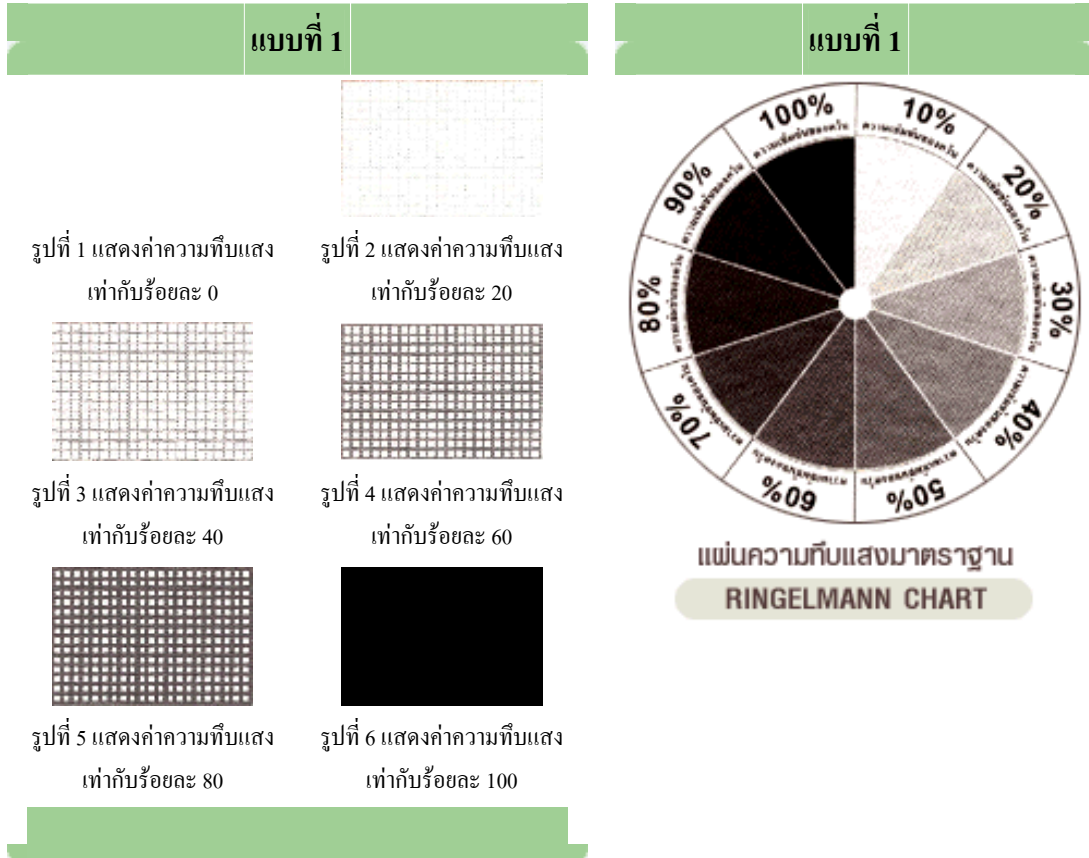

แบบฟอร์มบันทึกข้อมูลการทำงานของเตาเผาศพ

แบบฟอร์มบันทึกข้อมูลการทำงานของเตาเผาศพ

ชื่อ(วัด/ฌาปนสถาน).....

ตั้งอยู่ที่.....

ใบอนุญาตเลขที่...../.....หมุดอายุวันที่.....เดือน.....พ.ศ.

บันทึกข้อมูลวันที่.....เดือน.....พ.ศ.

ผู้บันทึกข้อมูล.....

เวลา	อุณหภูมิการเผาไหม้ห้องที่สองหรือห้องสุดท้าย (องศาเซลเซียส)	หมายเหตุ
ชั่วโมงที่ 1 นาทีที่		
10		
20		
30		
40		
50		
60		

ชั่วโมงที่ 2 นาทีที่		
10		
20		
30		
40		
50		
60		

ชั่วโมงที่ 3 นาทีที่		
10		
20		
30		
40		
50		
60		

หมายเหตุ : บันทึกข้อมูลอุณหภูมิทุกๆ 10 นาที หรือตามความเหมาะสมตลอดระยะเวลาการเผาศพ

ข้อควรปฏิบัติในการเผาอย่างถูกวิธี

- คัดแยกวัสดุที่ไม่ควรเผาออก เช่น พวงหรีด โฟม พลาสติกที่ไม่จำเป็น กระดาษเงิน กระดาษทอง วัสดุตกแต่งโลง เช่น เทพพนม ถ่านไฟฉาย หลอดไฟ อุปกรณ์อิเล็กทรอนิกส์
- ตรวจสอบสภาพผนังเตา หัวเผา พัดลม ประตูดเตา ให้พร้อมสำหรับการเผา
- ตรวจสอบปริมาณเชื้อเพลิงให้เพียงพอ
- อุณหภูมิห้องเผาวัน (ห้องสุดท้าย) ให้ได้อุณหภูมิไม่ต่ำกว่า 900 °C
- ใส่วัสดุและปิดประตูดเตาให้เรียบร้อย
- เดินระบบควบคุมมลพิษทางอากาศ (ถ้ามี)
- ติดไฟห้องเผาและควบคุมอุณหภูมิให้ไม่ต่ำกว่า 800 °C
- ควบคุมอุณหภูมิของห้องเผาและห้องเผาวัน
- หลังจากเผาทั้งหมดแล้ว ทำความสะอาดเตาเผา กวาดเถ้าออกให้หมด
- ขณะทำความสะอาดเตา ควรสวมหน้ากากและถุงมือเพื่อป้องกันสารพิษทุกครั้ง
- ตรวจสอบสภาพเตาและอุปกรณ์ว่า ยังใช้งานได้คืออยู่

หน่วยงานรับผิดชอบที่เกี่ยวข้องในการกำกับดูแลการดำเนินงานของวัด และการเผา

- 1) กรมการศาสนา
- 2) กระทรวงมหาดไทย
 - กรมการปกครอง กรมโยธาธิการและผังเมือง
- 3) กระทรวงทรัพยากรธรรมชาติและสิ่งแวดล้อม
 - กรมควบคุมมลพิษ สำนักงานนโยบายและแผนทรัพยากรธรรมชาติและสิ่งแวดล้อม
สำนักงานสิ่งแวดล้อมภาค สำนักงานทรัพยากรธรรมชาติและสิ่งแวดล้อมจังหวัด
- 4) องค์การปกครองส่วนท้องถิ่น

**ขั้นตอน และวิธีปฏิบัติเกี่ยวกับการขออนุญาตจัดตั้ง ดำเนินการ
และก่อสร้างสุสานและฌาปนสถาน**

บทที่ 3

ขั้นตอน และวิธีปฏิบัติเกี่ยวกับการขออนุญาตจัดตั้ง ดำเนินการ และก่อสร้างสุสานและฌาปนสถาน

ตามพระราชบัญญัติสุสานและฌาปนสถาน พ.ศ. 2528 บัญญัติไว้ว่า

มาตรา 6 ห้ามมิให้ผู้ใดจัดตั้งสุสานและฌาปนสถานสาธารณะหรือสุสานและฌาปนสถาน
เอกชน เว้นแต่จะได้รับใบอนุญาตจากเจ้าพนักงานท้องถิ่น

มาตรา 7 เมื่อได้จัดตั้งสุสานและฌาปนสถานสาธารณะหรือสุสานและฌาปนสถาน
เอกชนเสร็จแล้ว ห้ามมิให้ดำเนินการ เว้นแต่จะได้รับใบอนุญาตจากเจ้าพนักงานท้องถิ่น

“เจ้าพนักงานท้องถิ่น” (มาตรา 4) หมายความว่า

(1) ผู้ว่าราชการกรุงเทพมหานคร หรือผู้อำนวยการเขตหรือผู้ช่วยผู้อำนวยการเขตซึ่ง
ผู้ว่าราชการกรุงเทพมหานครมอบหมาย สำหรับในเขตกรุงเทพมหานคร

(2) ผู้ว่าราชการจังหวัด หรือนายอำเภอหรือปลัดอำเภอผู้เป็นหัวหน้าประจำกิ่งอำเภอซึ่ง
ผู้ว่าราชการจังหวัดมอบหมาย สำหรับในเขตจังหวัดซึ่งอยู่นอกเขตเทศบาล เขตสุขาภิบาลและเขต
เมืองพัทยา

(3) นายกเทศมนตรี หรือเทศมนตรีหรือพนักงานเทศบาลซึ่งนายกเทศมนตรีมอบหมาย
สำหรับในเขตเทศบาล

(4) ประธานกรรมการสุขาภิบาล หรือกรรมการสุขาภิบาลหรือพนักงานสุขาภิบาลซึ่ง
ประธานกรรมการสุขาภิบาลมอบหมาย สำหรับในเขตสุขาภิบาล

(5) ปลัดเมืองพัทยา หรือพนักงานเมืองพัทยาซึ่งปลัดเมืองพัทยามอบหมายสำหรับใน
เขตเมืองพัทยา

การขออนุญาตและการอนุญาตให้เป็นไปตามหลักเกณฑ์ วิธีการและเงื่อนไขที่กำหนด
ในกฎกระทรวง โดยมีขั้นตอน ดังต่อไปนี้

1. การขออนุญาตจัดตั้งสุสานและฌาปนสถาน และ
2. การขออนุญาตดำเนินการสุสานและฌาปนสถาน

โดยมีกฎหมายที่เกี่ยวข้องที่ต้องนำมาประกอบการพิจารณา เช่น พระราชบัญญัติการสาธารณสุข พ.ศ. 2535 พระราชบัญญัติส่งเสริมและรักษาคุณภาพ พ.ศ. 2535 พระราชบัญญัติควบคุมอาคาร พ.ศ. 2522 เป็นต้น

3.1 อำนาจหน้าที่ในการดำเนินการเกี่ยวกับสุสานและฌาปนสถาน

ตามพระราชบัญญัติสุสานและฌาปนสถาน พ.ศ. 2528 และพระราชบัญญัติควบคุมอาคาร พ.ศ. 2522 กำหนดอำนาจหน้าที่ในการดำเนินการเกี่ยวกับสุสานและฌาปนสถาน ไว้ดังนี้

เรื่อง	เขต/พื้นที่	สถานที่ยื่นคำขอ	ผู้มีอำนาจอนุญาต	กฎหมายที่เกี่ยวข้อง
1. การขอใบอนุญาตจัดตั้ง / การต่อใบอนุญาต / การออกใบแทน / การยกเลิกใบอนุญาต / การออกใบแทน	1) เทศบาล	สำนักงานเทศบาล	นายกเทศมนตรี	- พรบ. สุสานและฌาปนสถาน พ.ศ. 2528
	2) เมืองพัทยา	ศาลาว่าการเมืองพัทยา	ปลัดเมืองพัทยา	
	3) นอกเขต/พื้นที่ 1) - 2)	ที่ว่าการอำเภอ	ผู้ว่าราชการจังหวัด	
2. การขอใบอนุญาตดำเนินการ/ การต่อใบอนุญาต / การออกใบแทน	1) เทศบาล	สำนักงานเทศบาล	นายกเทศมนตรี	- พรบ. สุสานและฌาปนสถาน พ.ศ. 2528
	2) เมืองพัทยา	ศาลาว่าการเมืองพัทยา	ปลัดเมืองพัทยา	
	3) นอกเขต/พื้นที่ 1) - 2)	ที่ว่าการอำเภอ	ผู้ว่าราชการจังหวัด	
3. การขอใบอนุญาตก่อสร้าง / แจ้งการก่อสร้าง / การต่อใบอนุญาต	1) เทศบาล	สำนักงานเทศบาล	นายกเทศมนตรี	- พรบ. ควบคุมอาคาร พ.ศ. 2522
	2) อบต.	ที่ทำการ อบต.	นายก อบต.	
	3) เมืองพัทยา	ศาลาว่าการเมืองพัทยา	นายกเมืองพัทยา	

3.2 การขออนุญาตจัดตั้งสุสานและฌาปนสถาน

การขออนุญาตจัดตั้งสุสานและฌาปนสถาน มีหลักเกณฑ์ เงื่อนไข และอัตราค่าธรรมเนียม ตามที่กำหนดไว้ในกฎกระทรวง (พ.ศ. 2543) และกฎกระทรวง ฉบับที่ 2 (พ.ศ. 2543) ออกตามความ ในพระราชบัญญัติสุสานและฌาปนสถาน พ.ศ. 2528 ดังนี้

ขั้นตอนการดำเนินการ

1. การขอรับใบอนุญาตจัดตั้ง

ขั้นตอนที่ 1

การยื่นขอรับใบอนุญาตจัดตั้งสุสานและฌาปนสถานสาธารณะ และสุสานและ ฌาปนสถานเอกชน (แบบ สฉ.1)

- เอกชน / นิติบุคคลยื่นแบบ สฉ.1 พร้อมเอกสารและหลักฐานต่อเจ้าพนักงาน ท้องถิ่น

1. คุณสมบัติของผู้ขอรับใบอนุญาตจัดตั้ง (มาตรา 8)

- (1) มีอายุไม่ต่ำกว่ายี่สิบปีบริบูรณ์
 - (2) ไม่เป็นผู้มีความประพฤติเสื่อมเสีย หรือบกพร่องในศีลธรรมอันดี
 - (3) ไม่เป็นบุคคลวิกลจริต หรือจิตฟั่นเฟือนไม่สมประกอบ
 - (4) ไม่เป็นคนไร้ความสามารถ หรือเสมือนไร้ความสามารถ
 - (5) ไม่เป็นผู้เคยรับโทษจำคุกโดยคำพิพากษาถึงที่สุดให้จำคุก เว้นแต่เป็น โทษสำหรับความผิดที่ได้กระทำโดยประมาท หรือความผิดลหุโทษ
- กรณีนิติบุคคลเป็นผู้ขอรับใบอนุญาตจัดตั้งผู้แทนของนิติบุคคลต้องมี

คุณสมบัติตาม 1) ถึง 5) ด้วย

2. เอกสารและหลักฐาน

● บุคคลธรรมดา

- (1) ภาพถ่ายบัตรประจำตัวประชาชนหรือบัตรอื่นที่ใช้แทนบัตร ประจำตัวประชาชนได้ หรือภาพถ่ายใบสำคัญประจำตัวคนต่างด้าว
- (2) สำเนาหรือภาพถ่ายทะเบียนบ้าน

- (3) หนังสือสำคัญแสดงกรรมสิทธิ์ หรือสิทธิครอบครองในที่ดิน ที่จะใช้เป็นที่ตั้งสุสานและฌาปนสถานที่ยขอนุญาตจัดตั้ง ซึ่งผู้ขรับใบอนุญาตจะต้องเป็นผู้มีกรรมสิทธิ์หรือสิทธิครอบครองในที่ดินผืนนั้น
- (4) แผนที่แสดงเขตที่ดินที่จะใช้เป็นที่ตั้งสุสานและฌาปนสถานที่ยอนุญาตจัดตั้งพร้อมทั้งบริเวณใกล้เคียง
- (5) แผนผังแสดงการใช้ที่ดินและสิ่งปลูกสร้างในกิจการของสุสานและฌาปนสถานที่ยอนุญาตจัดตั้ง

● **นิติบุคคล**

- (1) หลักฐานแสดงการเป็นนิติบุคคล และวัตถุประสงค์ของนิติบุคคล
- (2) หลักฐานแสดงว่าผู้ยื่นคำขอเป็นผู้มีอำนาจกระทำการแทนนิติบุคคลผู้ขรับใบอนุญาต
- (3) เอกสารตามเอกสารของบุคคลธรรมดา (1) และ (2) ของผู้แทนนิติบุคคลที่ลงลายมือชื่อในคำขรับใบอนุญาต
- (4) เอกสารตามเอกสารของบุคคลธรรมดา (3) (4) และ (5)

สำหรับขั้นตอนที่ 1 ควรดำเนินการให้แล้วเสร็จภายใน 1 วัน

ขั้นตอนที่ 2

การพิจารณาคำขอตามหลักเกณฑ์และเงื่อนไข

- พิจารณาและตรวจสอบคำขรับใบอนุญาต สม.1
- ตรวจสอบเอกสารหลักฐานและทำเล สถานที่ตามหลักเกณฑ์ เงื่อนไขที่กำหนดไว้ตามกฎหมาย

หลักเกณฑ์ และเงื่อนไขของที่ตั้งสุสานและฌาปนสถาน (ตามกฎหมายกระทรวง (พ.ศ. 2543) ออกตามความในพระราชบัญญัติสุสานและฌาปนสถาน พ.ศ. 2528)

สถานที่เก็บหรือฝังศพ	สถานที่เผาศพ
1) สถานที่ที่ตั้งต้องมีพื้นที่ไม่น้อยกว่า 1 ไร่	1) สถานที่ที่ตั้งต้องมีพื้นที่ไม่น้อยกว่า 1 ไร่
2) สถานที่ที่ตั้งต้องไม่เป็นพื้นที่ป่าต้นน้ำลำธาร	2) สถานที่ที่ตั้งต้องไม่เป็นพื้นที่ป่าต้นน้ำลำธาร
3) สถานที่ที่ตั้งต้องไม่อยู่ในเขตพื้นที่อันเป็นสถานที่ท่องเที่ยว หรือเขตพื้นที่อันจัดสรรเป็นพื้นที่นันทนาการหรือเขตอนุรักษ์และพื้นที่คุ้มครองสิ่งแวดล้อมตามกฎหมายว่าด้วยส่งเสริมและรักษาคุณภาพสิ่งแวดล้อมแห่งชาติ	3) สถานที่ที่ตั้งต้องไม่อยู่ในเขตพื้นที่อันเป็นสถานที่ท่องเที่ยว หรือเขตพื้นที่อันจัดสรรเป็นพื้นที่นันทนาการหรือเขตอนุรักษ์และพื้นที่คุ้มครองสิ่งแวดล้อมตามกฎหมายว่าด้วยส่งเสริมและรักษาคุณภาพสิ่งแวดล้อมแห่งชาติ
4) สถานที่ที่ตั้งต้องไม่อยู่ในบริเวณที่เป็นเอกลักษณ์หรือสัญลักษณ์ของท้องถิ่นหรือมีความสำคัญทางประวัติศาสตร์หรือโบราณคดี	4) สถานที่ที่ตั้งต้องไม่อยู่ในบริเวณที่เป็นเอกลักษณ์หรือสัญลักษณ์ของท้องถิ่นหรือมีความสำคัญทางประวัติศาสตร์หรือโบราณคดี
5) สถานที่ที่ตั้งต้องอยู่ห่างจากทางหลวงที่เป็นทางหรือถนนสำหรับประชาชนใช้ในการจราจรสาธารณะอย่างน้อย 50 เมตร ห่างจากทางน้ำซึ่งประชาชนใช้ในการจราจรสาธารณะ ห้วย แม่น้ำ คลอง หรือแหล่งน้ำสาธารณะประโยชน์อื่น อย่างน้อย 400 เมตร เว้นแต่ในกรณีที่มีการป้องกันมิให้กลิ่นและสิ่งปฏิกูลรั่วไหล สถานที่ตั้งนั้นจะต้องอยู่ห่างจากทางน้ำไม่น้อยกว่า 100 เมตร	
6) สถานที่ที่ตั้งของสุสานและฌาปนสถานเอกชนต้องไม่อยู่ในเขตเมืองพัทยาหรือเทศบาล	

ขั้นตอนที่ 3

เสนอเจ้าพนักงานท้องถิ่น (ตามมาตรา 4 ของพระราชบัญญัติสุสานและฌาปนสถาน พ.ศ. 2528) พิจารณา

- เสนอผลการตรวจสอบเอกสารและหลักฐานให้เจ้าพนักงานท้องถิ่นพิจารณาอนุญาตหรือไม่อนุญาต

- เจ้าพนักงานท้องถิ่น
 - 1) ในเขตจังหวัดซึ่งอยู่นอกเขตเทศบาล และเขตเมืองพัทยา
 - ผู้ว่าราชการจังหวัด หรือนายอำเภอ หรือปลัดอำเภอผู้เป็นหัวหน้าประจำกิ่งอำเภอ ซึ่งผู้ว่าราชการจังหวัดมอบหมาย
 - 2) ในเขตเทศบาล
 - นายกเทศมนตรี หรือเทศมนตรี หรือพนักงานเทศบาล ซึ่งนายกเทศมนตรี มอบหมาย
 - 3) เขตเมืองพัทยา
 - ปลัดเมืองพัทยา หรือพนักงานเมืองพัทยา ซึ่งปลัดเมืองพัทยามอบหมาย
- สำหรับขั้นตอนที่ 2 และที่ 3 ระยะเวลาดำเนินการไม่ควรเกิน 25 วัน

นับตั้งแต่วันที่ได้รับคำขอรับใบอนุญาต และเอกสารหรือหลักฐานครบถ้วน

ขั้นตอนที่ 4

แจ้งผลการพิจารณา

- แจ้งผลการพิจารณาให้ผู้ยื่นคำขอทราบภายใน 3 วัน นับแต่วันพิจารณาแล้วเสร็จ โดยมี 2 กรณี ดังนี้

กรณีที่ 1 เจ้าพนักงานท้องถิ่นให้ออกใบอนุญาต (ดำเนินการให้แล้วเสร็จภายใน 1 วัน)

- ออกใบอนุญาตจัดตั้งให้ผู้ยื่นคำขอ
 - แบบสผ.2 สำหรับเอกชน
 - แบบสผ.2 /1 สำหรับนิติบุคคล

กรณีที่ 2 เจ้าพนักงานท้องถิ่นไม่ออกใบอนุญาต

- ผู้ขอรับใบอนุญาตมีสิทธิอุทธรณ์เป็นหนังสือต่อ รัฐมนตรีภายใน 30 วัน นับตั้งแต่วันที่ทราบคำสั่งไม่ออกใบอนุญาตให้

กฎเกณฑ์และเงื่อนไข

- อัตราค่าธรรมเนียมใบอนุญาตจัดตั้งสุสานและฌาปนสถานสาธารณะ หรือสุสานและฌาปนสถานเอกชน ฉบับละ 1,000 บาท
- ใบอนุญาตใช้ได้จนถึงวันที่ 31 ธันวาคม ของปีที่ 3 นับแต่ปีที่ออกใบอนุญาต
- รัฐมนตรีผู้รักษาการตามพระราชบัญญัติสุสานและฌาปนสถาน พ.ศ. 2528 (รัฐมนตรีว่าการกระทรวงมหาดไทย และรัฐมนตรีว่าการกระทรวงสาธารณสุข)

2. การขอต่ออายุใบอนุญาตจัดตั้ง (ดำเนินการให้แล้วเสร็จภายใน 3 วัน)

ผู้ได้รับใบอนุญาตจัดตั้งสุสานและฌาปนสถาน ยื่นคำขอต่ออายุใบอนุญาตตาม แบบสม.5 พร้อมใบอนุญาตจัดตั้ง หรือใบแทนต่อเจ้าพนักงานท้องถิ่นก่อนใบอนุญาตเดิมสิ้นอายุ ไม่น้อยกว่า 30 วัน

กรณีที่ 1 เมื่อเจ้าพนักงานท้องถิ่นเห็นควรอนุญาตให้ต่ออายุใบอนุญาต

- ออกใบอนุญาตตามแบบใบอนุญาตเดิม (แบบ สม.2 หรือ สม.2/1)

กรณีที่ 2 เมื่อเจ้าพนักงานท้องถิ่นเห็นควรไม่อนุญาตให้ต่ออายุใบอนุญาต

- ผู้ขอต่ออายุใบอนุญาตมีสิทธิอุทธรณ์เป็นหนังสือต่อรัฐมนตรีภายใน 30 วัน นับตั้งแต่วันที่ทราบคำสั่งไม่อนุญาตให้ต่ออายุใบอนุญาตให้

กฎเกณฑ์และเงื่อนไข

- นิติบุคคลต้องยื่นหลักฐานแสดงว่าผู้ยื่นคำขอเป็นผู้มีอำนาจกระทำการแทนนิติบุคคลผู้ขอรับใบอนุญาตพร้อมกับ
 - แบบ สม.5
 - ใบอนุญาตจัดตั้งเดิม หรือใบแทนใบอนุญาตเดิม
- อัตราค่าธรรมเนียมการต่ออายุใบอนุญาต ฉบับละ 1,000 บาท
- ใบอนุญาตใหม่ให้ใช้ได้จนถึงวันที่ 31 ธันวาคม ของปีที่ 3 นับแต่ปีที่ออกใบอนุญาตให้ใหม่

- รัฐมนตรีผู้รักษาการตามพระราชบัญญัติสุสานและฌาปนสถาน พ.ศ. 2528 คือ รัฐมนตรีว่าการกระทรวงมหาดไทยและรัฐมนตรีว่าการกระทรวงสาธารณสุข

3. การออกใบแทนใบอนุญาตและการยกเลิกใบอนุญาตจัดตั้ง (ดำเนินการให้แล้วเสร็จภายใน 3 วัน)

1) การออกใบแทนใบอนุญาต

ผู้ได้รับใบอนุญาต ยื่นคำขอรับใบแทนต่อเจ้าพนักงานท้องถิ่นภายใน 15 วัน นับแต่วันที่ได้ทราบถึงการสูญหาย ถูกทำลายหรือชำรุด

กฎเกณฑ์และเงื่อนไข

- กรณีที่ใบอนุญาตสูญหาย ถูกทำลาย หรือชำรุด ในสาระสำคัญ
- อัตราค่าธรรมเนียมใบแทนฉบับละ 50 บาท

2) การยกเลิกสุสานและฌาปนสถานสาธารณะหรือสุสานและฌาปนสถานเอกชนผู้ได้รับใบอนุญาตแจ้งเป็นหนังสือให้เจ้าพนักงานท้องถิ่นทราบล่วงหน้าไม่น้อยกว่า 15 วัน

หมายเหตุ : เรียบเรียงจาก

1. พระราชบัญญัติสุสานและฌาปนสถาน พ.ศ. 2528
2. กฎกระทรวง (พ.ศ. 2543) และฉบับที่ 2 ออกตามความในพระราชบัญญัติสุสานและฌาปนสถาน พ.ศ. 2528
3. ตัวอย่าง แบบ สฉ.1 แบบ สฉ.2 แบบ สฉ.2/1 และแบบ สฉ.5 (ดูได้ในภาคผนวก)

แผนผังขั้นตอนการดำเนินการขอรับใบอนุญาตจัดตั้งสุสานและฌาปนสถาน

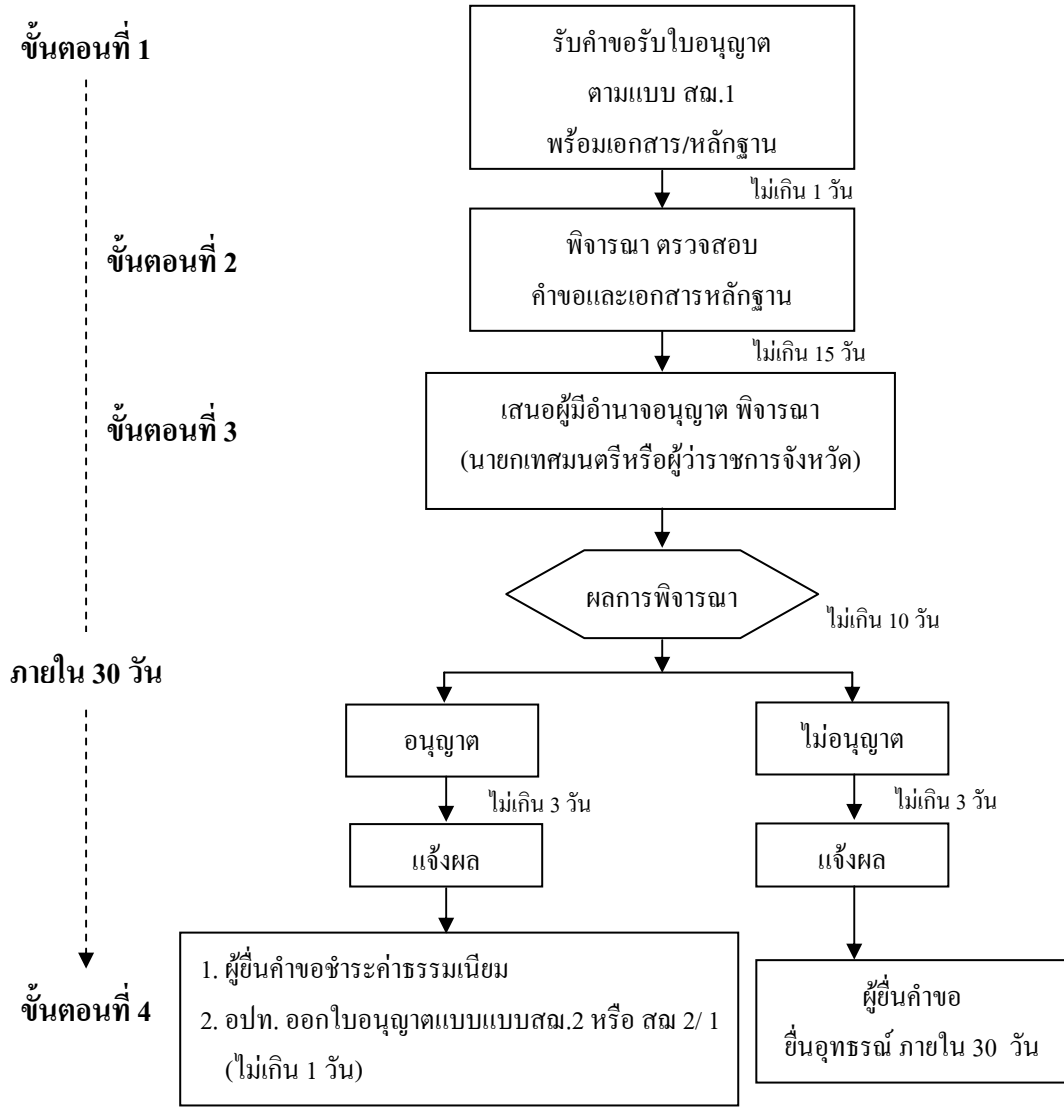

แบบ สฉ.2 - สำหรับบุคคลธรรมดา สฉ.2/1 - สำหรับนิติบุคคล

หมายเหตุ : - ตามกฎกระทรวง (พ.ศ. 2543) ออกตามความใน พรบ. สุสานและฌาปนสถาน พ.ศ. 2528

- 1) การพิจารณาอนุญาตต้องให้แล้วเสร็จภายใน 60 วัน นับแต่วันได้รับคำขอที่ถูกต้องและสมบูรณ์ (ข้อ 6 (2))
- 2) ต้องแจ้งผลการพิจารณาให้ผู้ยื่นคำขอทราบภายใน 15 วัน นับแต่วันพิจารณาแล้วเสร็จ (ข้อ 6 (3))

- ระยะเวลาการดำเนินการตามผังภาพดังกล่าว ได้ปรับลดระยะเวลาการปฏิบัติราชการจากที่กฎหมายกำหนด เพื่อให้สอดคล้องกับมติคณะรัฐมนตรี เมื่อวันที่ 19 พฤษภาคม 2546

3.3 การขอใบอนุญาตดำเนินการสุสานและฌาปนสถาน

ตามพระราชบัญญัติสุสานและฌาปนสถาน พ.ศ.2528 มาตรา 7 กำหนดไว้ว่า “เมื่อได้จัดตั้งสุสานและฌาปนสถานสาธารณะหรือสุสานและฌาปนสถานเอกชนเสร็จแล้ว ห้ามมิให้ดำเนินการ เว้นแต่จะได้รับใบอนุญาตจากเจ้าพนักงานท้องถิ่น” และกฎกระทรวง (พ.ศ. 2543) ออกตามความในพระราชบัญญัติสุสานและฌาปนสถาน พ.ศ. 2528 ข้อ 8 กำหนดไว้ว่า “ผู้ใดประสงค์จะดำเนินการสุสานและฌาปนสถานสาธารณะหรือสุสานและฌาปนสถานเอกชนให้ยื่นคำขอรับใบอนุญาตต่อเจ้าพนักงานท้องถิ่นแห่งท้องที่ที่จัดตั้งสุสานและฌาปนสถานนั้น”

โดยมีขั้นตอนดำเนินการขอใบอนุญาตดำเนินการสุสานและฌาปนสถาน ดังต่อไปนี้

ขั้นตอนการดำเนินการ

1. การขอรับใบอนุญาตดำเนินการ

ขั้นตอนที่ 1

การยื่นขอรับใบอนุญาตดำเนินการสุสานและฌาปนสถาน (แบบ สฉ.3) ในขั้นตอนการขอรับใบอนุญาต ควรดำเนินการให้แล้วเสร็จภายใน 1 วัน

- ผู้ประสงค์จะดำเนินการสุสานและฌาปนสถาน ยื่นคำขอรับใบอนุญาตตาม แบบ สฉ.3 พร้อมเอกสารและหลักฐานต่อเจ้าพนักงานท้องถิ่น

เอกสารและหลักฐาน

(1) สำเนาบัตรประจำตัวประชาชนหรือบัตรอื่นที่ใช้แทนบัตรประจำตัวประชาชนได้หรือภาพถ่ายใบสำคัญประจำตัวคนต่างด้าว

(2) สำเนาทะเบียนบ้าน

(3) หนังสือยินยอมให้เป็นผู้ดำเนินการสุสานและฌาปนสถานสาธารณะ หรือสุสานและฌาปนสถานเอกชนของผู้ได้รับใบอนุญาตจัดตั้งสุสานและฌาปนสถานสาธารณะ หรือสุสานและฌาปนสถานเอกชน เว้นแต่ ผู้ขอเป็นผู้ได้รับใบอนุญาตจัดตั้งสุสานและฌาปนสถานนั้นเอง

(4) สำเนาใบอนุญาตจัดตั้งสุสานและฌาปนสถานสาธารณะหรือสุสานและฌาปนสถานเอกชนหรือใบแทนใบอนุญาตดังกล่าว

ขั้นตอนที่ 2

การตรวจสอบเอกสารและหลักฐาน

- ตรวจสอบความถูกต้องสมบูรณ์ของคำขอ เอกสารและหลักฐาน

ขั้นตอนที่ 3

เสนอผู้มีอำนาจอนุญาต

- เสนอผลการตรวจสอบเอกสารและหลักฐานให้ผู้มีอำนาจอนุญาตพิจารณาให้ออกใบอนุญาต

สำหรับขั้นตอนที่ 2 และที่ 3 ระยะเวลาดำเนินการไม่ควรเกิน 15 วัน นับตั้งแต่วันที่ได้รับคำขออนุญาตและเอกสารหรือหลักฐานครบถ้วน

ขั้นตอนที่ 4

การแจ้งผลการพิจารณาและการออกใบอนุญาต

- แจ้งผลการพิจารณาให้ผู้ยื่นคำขอทราบภายใน 3 วัน นับตั้งแต่วันที่พิจารณาแล้วเสร็จ โดยมี 2 กรณี ดังนี้

กรณีที่ 1 เจ้าพนักงานท้องถิ่นให้ออกใบอนุญาต (ดำเนินการให้แล้วเสร็จภายใน 1 วัน)

- ออกใบอนุญาตให้ผู้ยื่นคำขอตาม แบบ สฉ. 4

กฎเกณฑ์และเงื่อนไข

- อัตราค่าธรรมเนียมใบอนุญาตเป็นผู้ดำเนินการสุสานและฌาปนสถานสาธารณะหรือสุสานและฌาปนสถานเอกชน ฉบับละ 500 บาท
- ใบอนุญาตใช้ได้จนถึงวันที่ 31 ธันวาคม ของปีที่ 3 นับแต่ปีที่ออกใบอนุญาต

กรณีที่ 2 เจ้าพนักงานท้องถิ่นไม่ออกใบอนุญาตให้

- ผู้ขอรับใบอนุญาตมีสิทธิอุทธรณ์เป็นหนังสือต่อรัฐมนตรีภายใน 30 วัน นับแต่วันที่ทราบคำสั่งไม่ออกใบอนุญาตให้
- รัฐมนตรีผู้รักษาการตามพระราชบัญญัติสุสานและฌาปนสถาน พ.ศ. 2528 คือ รัฐมนตรีว่าการกระทรวงมหาดไทยและรัฐมนตรีว่าการกระทรวงสาธารณสุข

แผนผังขั้นตอนการดำเนินการขอรับใบอนุญาตดำเนินการสูสานและฌาปนสถาน

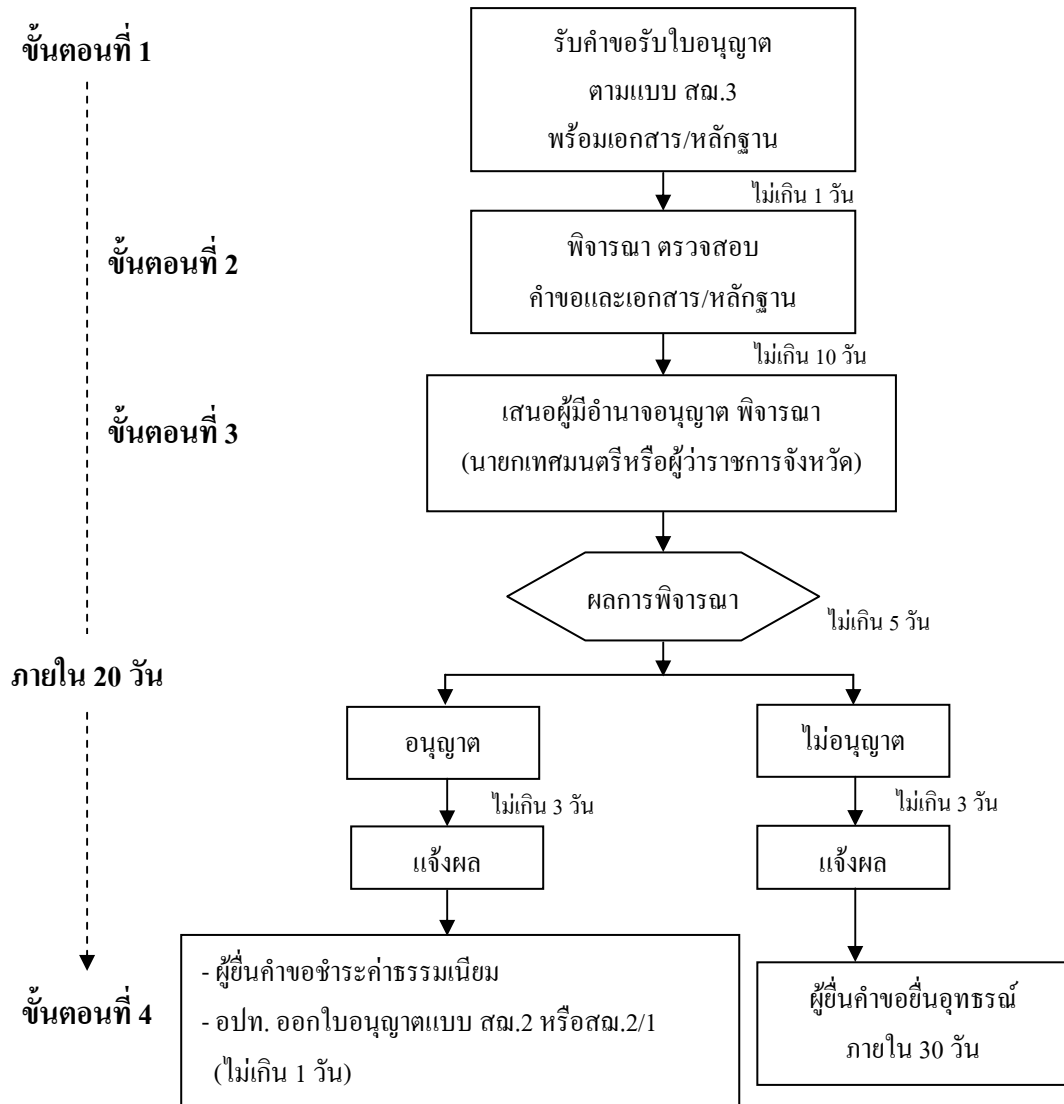

หมายเหตุ : - ตามกฎกระทรวง (พ.ศ. 2543) ออกตามความในพระราชบัญญัติสูสานและฌาปนสถาน พ.ศ. 2528

- 1) การพิจารณาอนุญาตต้องให้แล้วเสร็จภายใน 30 วัน นับแต่วันได้รับคำขอ ที่ถูกต้องและสมบูรณ์ (ข้อ 9 (2))
- 2) ต้องแจ้งผลการพิจารณาให้ผู้ยื่นคำขอทราบภายใน 15 วัน นับแต่วันพิจารณาแล้วเสร็จ (ข้อ 9 (3))

- ระยะเวลาการดำเนินการตามผังภาพดังกล่าว ได้ปรับลดระยะเวลาการปฏิบัติราชการจากที่กฎหมายกำหนด เพื่อให้สอดคล้องกับมติคณะรัฐมนตรี เมื่อวันที่ 19 พฤษภาคม 2546

2. การขอต่อใบอนุญาตดำเนินการ (ดำเนินการให้แล้วเสร็จภายใน 3 วัน)

ผู้ได้รับใบอนุญาตดำเนินการสุสานและฌาปนสถาน ยื่นคำขอต่ออายุใบอนุญาตตามแบบ แบบ สฉ. 6 พร้อมใบอนุญาตดำเนินการหรือใบแทนใบอนุญาตต่อเจ้าพนักงานท้องถิ่น ก่อนใบอนุญาตเดิมสิ้นอายุไม่น้อยกว่า 30 วัน

กรณีที่ 1 เมื่อเจ้าพนักงานท้องถิ่นเห็นควรให้ต่ออายุใบอนุญาต

- ออกใบอนุญาตตามแบบใบอนุญาตเดิม (แบบ สฉ.4)

กฎเกณฑ์และเงื่อนไข

- อัตราค่าธรรมเนียมการต่ออายุใบอนุญาตฉบับละ 500 บาท
- ใบอนุญาตใหม่ให้ใช้ได้จนถึงวันที่ 31 ธันวาคมของปีที่ 3 นับแต่ปีที่ออกใบอนุญาตให้ใหม่

กรณีที่ 2 เมื่อเจ้าพนักงานท้องถิ่นเห็นควรไม่อนุญาตให้ต่ออายุใบอนุญาต

- ผู้ขอต่ออายุใบอนุญาตมีสิทธิยื่นอุทธรณ์เป็นหนังสือต่อรัฐมนตรีภายใน 30 วัน นับตั้งแต่วันที่ทราบคำสั่งไม่ต่ออายุใบอนุญาตให้
- รัฐมนตรีผู้รักษาการตามพระราชบัญญัติสุสานและฌาปนสถาน พ.ศ. 2528 รัฐมนตรีว่าการกระทรวงมหาดไทย และรัฐมนตรีว่าการกระทรวงสาธารณสุข

3. การออกใบแทนใบอนุญาตดำเนินการ (ดำเนินการให้แล้วเสร็จภายใน 3 วัน)

ผู้ได้รับใบอนุญาตยื่นคำขอรับใบแทนต่อเจ้าพนักงานท้องถิ่นภายใน 15 วัน นับแต่วันทราบถึงการสูญหาย ถูกทำลาย หรือชำรุด

กฎเกณฑ์และเงื่อนไข

- กรณีที่ใบอนุญาตสูญหาย ถูกทำลาย หรือชำรุดในสาระสำคัญ
- อัตราค่าธรรมเนียมใบแทน ฉบับละ 50 บาท

หมายเหตุ : เรียบเรียงจาก 1. พระราชบัญญัติสุสานและฌาปนสถาน พ.ศ. 2528
2. กฎกระทรวง (พ.ศ. 2543) และฉบับที่ 2 (พ.ศ. 2543) ออกตามความในพระราชบัญญัติสุสานและฌาปนสถาน พ.ศ. 2528
3. ตัวอย่าง แบบ สฉ.3 แบบ สฉ.4 และแบบ สฉ.6
(ดูได้ในภาคผนวก)

3.4 การก่อสร้างสุสานและฌาปนสถาน

เมื่อผู้ขออนุญาตจัดตั้งสุสานและฌาปนสถาน ได้รับใบอนุญาตจัดตั้งสุสานและฌาปนสถานแล้ว ให้ผู้ที่ได้รับอนุญาต ดำเนินการยื่นเรื่องขออนุญาตก่อสร้างสุสานและฌาปนสถาน ตามรายละเอียดการใช้ที่ดินและสิ่งปลูกสร้างที่ได้ยื่นขออนุญาตจัดตั้งสุสานและฌาปนสถานไว้ ตามระเบียบ หลักเกณฑ์ เงื่อนไขที่กำหนดไว้ ตามพระราชบัญญัติควบคุมอาคาร พ.ศ. 2522 รวมทั้งกฎกระทรวงและกฎหมายอื่นๆ ที่เกี่ยวข้องกับพระราชบัญญัติส่งเสริมและรักษาคุณภาพสิ่งแวดล้อมแห่งชาติ พ.ศ. 2535 และพระราชบัญญัติการสาธารณสุข พ.ศ. 2535 เป็นต้น รายละเอียดและขั้นตอนในการดำเนินการก่อสร้างสุสานและฌาปนสถาน มีดังนี้

การขออนุญาตหรือการแจ้งการก่อสร้าง

การขออนุญาตก่อสร้างสุสานและฌาปนสถาน ตามพระราชบัญญัติควบคุมอาคาร พ.ศ. 2522 มี 2 กรณี คือ

กรณีที่ 1 การขอใบอนุญาตก่อสร้าง ตามมาตรา 21 ซึ่งจำเป็นต้องได้รับอนุมัติก่อนจึงจะดำเนินการก่อสร้างได้

กรณีที่ 2 การขอรับใบแจ้งการก่อสร้าง ตามมาตรา 39 ทวิ ซึ่งเป็นการแจ้งข้อมูลและเอกสารให้ครบถ้วนแล้วสามารถดำเนินการก่อสร้างได้ทันที ไม่ต้องรออนุมัติ แต่ในกรณีนี้ ต้องมีผู้รับผิดชอบงานออกแบบ คำนวณอาคาร ต้องเป็นวุฒิสถาปนิกและวุฒิวิศวกร รวมถึงมีสถาปนิกและวิศวกรผู้ได้รับใบอนุญาตเป็นผู้ประกอบวิชาชีพสถาปนิกและวิศวกรเป็นผู้ควบคุมงาน

การดำเนินการทั้ง 2 กรณี มีรายละเอียด ดังนี้

กรณีที่ 1 การขอใบอนุญาตก่อสร้าง
แผนผังแสดงรายละเอียดและระยะเวลาในการตรวจสอบเอกสารและพิจารณา
อนุมัติออกใบอนุญาตก่อสร้างอาคาร ตามมาตรา 21

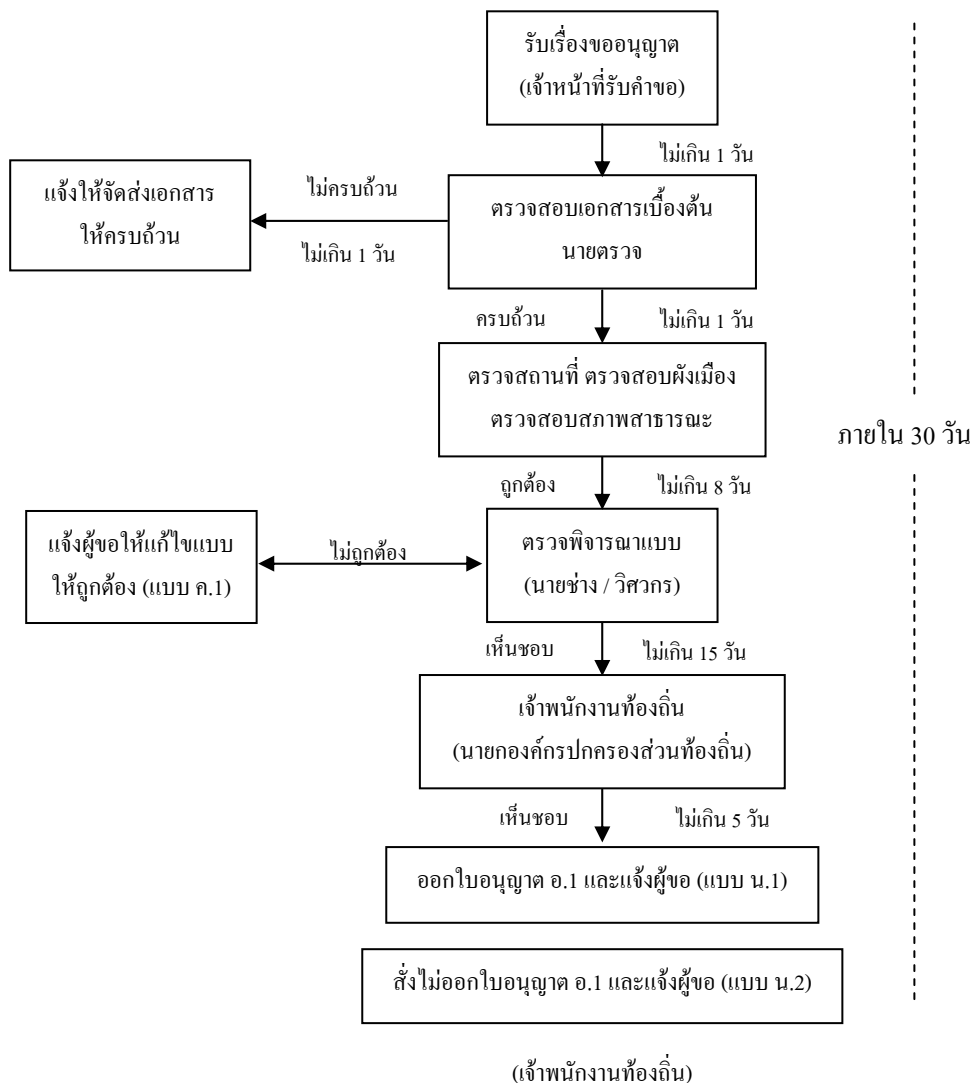

กรณีที่ 2 การขอรับใบแจ้งการก่อสร้าง

แผนผังแสดงรายละเอียดและระยะเวลาในการยื่นแจ้งความประสงค์จะก่อสร้าง

อาคารตามมาตรา 39 ทวิ

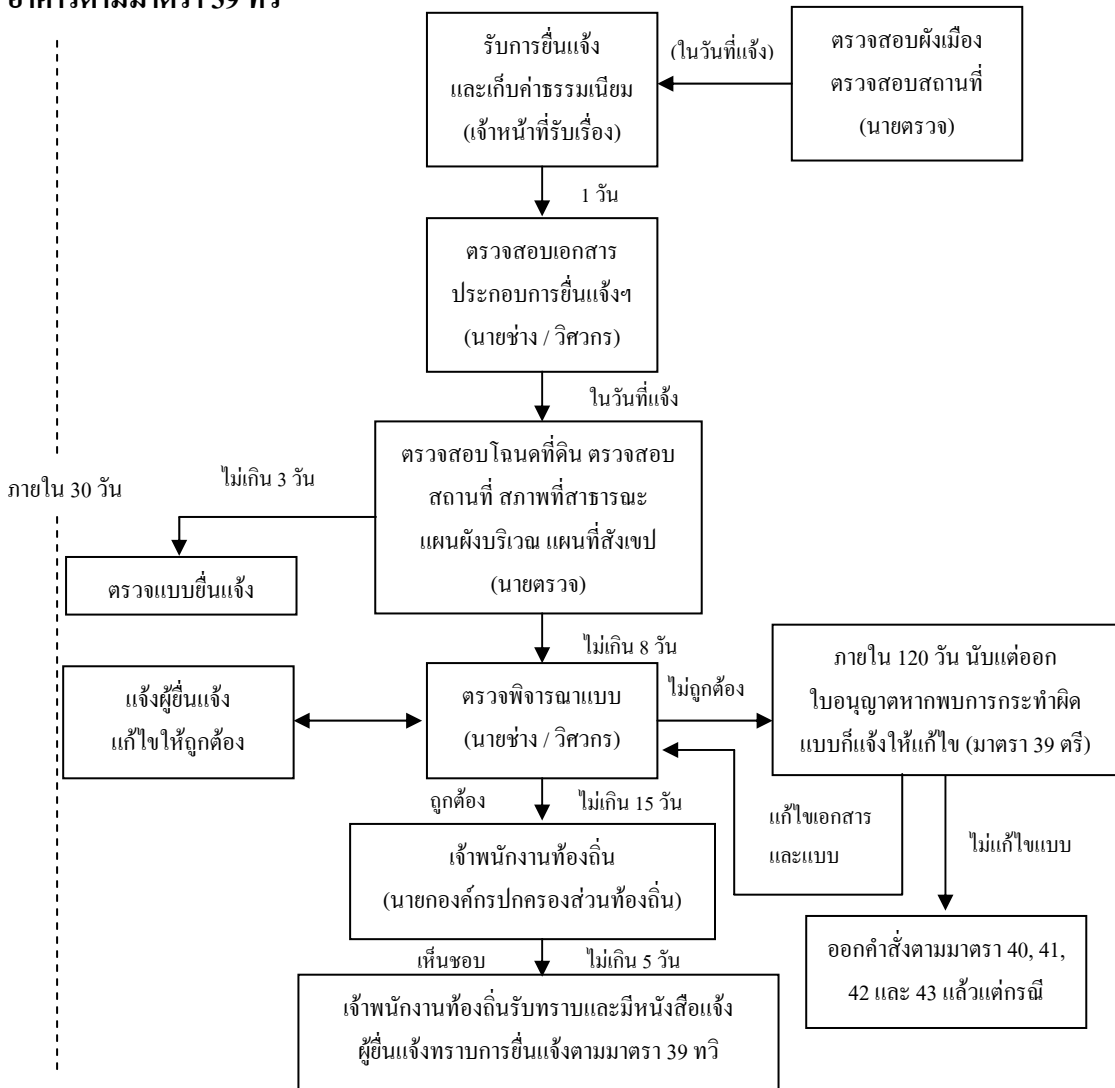

- หมายเหตุ - ให้องค์รปกครองส่วนท้องถิ่น พิจารณาลดขั้นตอนและอำนวยความสะดวกแก่ประชาชนตาม หนังสือกระทรวงมหาดไทย ที่ มท 0810.3/ว 10793 ลงวันที่ 19 กันยายน 2546 เรื่อง การลด ขั้นตอนและระยะเวลาการปฏิบัติราชการเพื่อประชาชน กรณีขออนุญาตก่อสร้างอาคารจากเดิม ภายใน 45 วัน ปรับลดเป็นภายใน 30 วัน
- ในกรณีที่ไม่ต้องพิจารณาสภาพสาธารณะหรือแบบแปลนใหม่ อาจดำเนินการอนุญาตได้ภายใน 15 วัน

1) เงื่อนไขการออกใบอนุญาตหรือใบรับแจ้ง

การก่อสร้างสุสานและฌาปนสถาน ซึ่งเป็นอาคารสาธารณะตามกฎหมายกระทรวง ฉบับที่ 4 (พ.ศ. 2526) ออกตามความในพระราชบัญญัติควบคุมอาคาร พ.ศ. 2522 สามารถ ดำเนินการได้ 2 วิธี คือ 1) ขอรับใบอนุญาตตามมาตรา 21 และ 2) การแจ้งตามมาตรา 39 ทวิ ในการ ขอรับใบอนุญาตก่อสร้างหรือใบแจ้งการก่อสร้าง ตามพระราชบัญญัติดังกล่าว มีเงื่อนไขตาม มาตรา 21 มาตรา 21 ทวิ และมาตรา 39 ทวิ ดังนี้

มาตรา 21 ผู้ใดจะก่อสร้าง คัดแปลง หรือเคลื่อนย้ายอาคารต้องได้รับใบอนุญาตจาก เจ้าพนักงานท้องถิ่น หรือแจ้งต่อเจ้าพนักงานท้องถิ่นและดำเนินการตามมาตรา 39 ทวิ

มาตรา 21 ทวิ การก่อสร้าง คัดแปลง หรือเคลื่อนย้ายอาคารชนิดหรือประเภทที่ กฎกระทรวงกำหนดให้มีการตรวจสอบงานออกแบบและคำนวณส่วนต่างๆ ของโครงสร้างอาคาร ผู้ขอรับใบอนุญาตหรือผู้แจ้งตามมาตรา 39 ทวิ ต้องจัดให้มีการตรวจสอบงานออกแบบ และ คำนวณดังกล่าวตามหลักเกณฑ์ วิธีการ และเงื่อนไขที่กำหนดในกฎกระทรวง

มาตรา 39 ทวิ ผู้ใดจะก่อสร้าง คัดแปลง รื้อถอน หรือเคลื่อนย้ายอาคาร โดยไม่ยื่นคำ ขอรับใบอนุญาตจากเจ้าพนักงานท้องถิ่นก็ได้โดยการแจ้งต่อเจ้าพนักงานท้องถิ่นและต้อง ดำเนินการดังต่อไปนี้

(1) แจ้งให้เจ้าพนักงานท้องถิ่นทราบตามแบบที่เจ้าพนักงานท้องถิ่นกำหนด พร้อมทั้งแจ้งข้อมูลและยื่นเอกสารดังต่อไปนี้ด้วย

(ก) ชื่อของผู้รับผิดชอบงานออกแบบอาคารซึ่งจะต้องเป็นผู้ได้รับใบอนุญาต ให้เป็นผู้ประกอบวิชาชีพสถาปัตยกรรมควบคุมประเภทสถาปนิกตามกฎหมายว่าด้วยวิชาชีพ สถาปัตยกรรม และจะต้องไม่เป็นผู้ได้รับการแจ้งเวียนชื่อตามมาตรา 49 ทวิ

(ข) ชื่อของผู้รับผิดชอบงานออกแบบและคำนวณอาคารซึ่งจะต้องเป็นผู้ ได้รับใบอนุญาตให้เป็นผู้ประกอบวิชาชีพวิศวกรรมควบคุมประเภทวิศวกรตามกฎหมายว่าด้วย วิชาชีพวิศวกรรม และจะต้องไม่เป็นผู้ได้รับการแจ้งเวียนชื่อตามมาตรา 49 ทวิ

(ค) ชื่อของผู้ควบคุมงานซึ่งจะต้องเป็นผู้ได้รับใบอนุญาตให้เป็นผู้ประกอบ วิชาชีพสถาปัตยกรรมควบคุมตามกฎหมายว่าด้วยวิชาชีพสถาปัตยกรรมและเป็นผู้ได้รับใบอนุญาต ให้เป็นผู้ประกอบวิชาชีพวิศวกรรมควบคุมตามกฎหมายว่าด้วยวิชาชีพวิศวกรรมและจะต้องไม่เป็นผู้ ได้รับการแจ้งเวียนชื่อตามมาตรา 49 ทวิ

(ง) สำเนาใบอนุญาตของบุคคลตาม (ก) (ข) และ (ค)

(จ) หนังสือรับรองของบุคคลตาม (ก) (ข) และ (ค) ว่าตนเป็นผู้ออกแบบอาคาร เป็นผู้ออกแบบและคำนวณอาคาร หรือจะเป็นผู้ควบคุมงาน แล้วแต่กรณี พร้อมทั้งรับรองว่าการก่อสร้าง ดัดแปลง รื้อถอน หรือเคลื่อนย้ายอาคารนั้นถูกต้องตามบทบัญญัติแห่งพระราชบัญญัตินี้ กฎกระทรวงและข้อบัญญัติท้องถิ่นที่ออกตามพระราชบัญญัตินี้ และกฎหมายอื่นที่เกี่ยวข้องทุกประการ

(ฉ) แผนผังบริเวณ แบบแปลน รายการประกอบแบบแปลนและรายการคำนวณของอาคารที่จะก่อสร้าง ดัดแปลง รื้อถอน หรือเคลื่อนย้ายซึ่งมีคำรับรองของบุคคลตาม (ก) และ (ข) ว่าตนเป็นผู้ออกแบบอาคารและผู้ออกแบบและคำนวณอาคารนั้น

(2) ชำระค่าธรรมเนียมการตรวจแบบแปลนก่อสร้างหรือดัดแปลงอาคารในกรณีที่เป็นการแจ้งการก่อสร้างหรือดัดแปลงอาคาร

ถ้าผู้แจ้งได้ดำเนินการตามที่ระบุไว้ในวรรคหนึ่งครบถ้วนแล้ว ให้เจ้าพนักงานท้องถิ่นออกใบรับแจ้งตามแบบที่เจ้าพนักงานท้องถิ่นกำหนดเพื่อเป็นหลักฐานการแจ้งให้แก่ผู้นั้นภายในวันที่ได้รับแจ้ง และให้ผู้แจ้งเริ่มต้นดำเนินการก่อสร้าง ดัดแปลง รื้อถอน หรือเคลื่อนย้ายอาคารตามที่ได้แจ้งไว้ได้ตั้งแต่วันที่ได้รับใบแจ้ง

“มาตรา 49 ทวิ ในกรณีที่มีการก่อสร้าง ดัดแปลง รื้อถอน หรือเคลื่อนย้ายอาคารโดยฝ่าฝืนบทบัญญัติแห่งพระราชบัญญัตินี้ กฎกระทรวงหรือข้อบัญญัติท้องถิ่นที่ออกตามพระราชบัญญัตินี้ และเจ้าพนักงานท้องถิ่นได้ดำเนินการตามมาตรา 40 มาตรา 41 หรือมาตรา 42 แล้วแต่กรณี แต่มิได้มีการปฏิบัติตามคำสั่งของเจ้าพนักงานท้องถิ่น และมีเหตุอันควรสงสัยว่าผู้รับผิดชอบงานออกแบบและคำนวณอาคาร หรือผู้รับผิดชอบงานออกแบบอาคาร หรือผู้ควบคุมงาน อาจเป็นผู้กระทำหรือมีส่วนร่วมในการกระทำดังกล่าว ให้เจ้าพนักงานท้องถิ่นแจ้งให้บุคคลเช่นว่านั้นทราบ และให้มีหนังสือแสดงหลักฐานภายในสามสิบวันนับแต่วันที่ได้รับแจ้ง เพื่อพิสูจน์ว่าเป็นการกระทำของผู้อื่น หากไม่สามารถพิสูจน์ได้ว่าเป็นการกระทำของผู้อื่น ให้เจ้าพนักงานท้องถิ่นดำเนินการแจ้งซื้อและการกระทำของบุคคลเช่นว่านั้นให้คณะกรรมการควบคุมอาคารทราบและให้แจ้งสภาวิศวกรและสภาสถาปนิกทราบเพื่อพิจารณาดำเนินการตามกฎหมายว่าด้วยวิศวกรและกฎหมายว่าด้วยสถาปนิก” (พรบ. ควบคุมอาคาร (ฉบับที่ 3) พ.ศ. 2543)

2) ขั้นตอนการขอรับใบอนุญาตหรือใบแจ้ง

จากเงื่อนไขต่างๆ ในมาตรา 21 มาตรา 21 ทวิ และมาตรา 39 ทวิ อาจกำหนดขั้นตอนในการขอรับใบอนุญาตการก่อสร้างหรือใบแจ้งการก่อสร้างได้ ดังนี้

กรณีขอใบอนุญาตก่อสร้าง

แผนผังตามมาตรา 21

ขั้นตอนที่ 1 ยื่นคำขอรับใบอนุญาต พร้อมเอกสาร / หลักฐาน แบบแปลนอาคาร และการคำนวณ

ขั้นตอนที่ 2 เจ้าพนักงานท้องถิ่นตรวจพิจารณา

ขั้นตอนที่ 3 เจ้าพนักงานท้องถิ่นพิจารณาการออกใบอนุญาตหรือไม่ออก
ใบอนุญาตภายใน 45 วัน นับแต่วันที่ได้รับคำขอ

ขั้นตอนที่ 4 เจ้าพนักงานท้องถิ่นแจ้งให้ผู้ขอรับใบอนุญาตทราบโดยไม่ชักช้า

อนึ่งการพิจารณาในขั้นตอนที่ 3 ถ้าไม่สามารถดำเนินการได้ภายใน 45 วัน อาจขยายเวลาออกไปได้อีกไม่เกิน 2 คราวๆ ละไม่เกิน 45 วัน

● เอกสารและหลักฐานที่จะต้องยื่นต่อพนักงานท้องถิ่น มีดังนี้

(1) แบบคำขออนุญาตก่อสร้างอาคาร (แบบ ข.1) จำนวน 1 ชุด

(2) กรณีผู้ขอเป็นบุคคลธรรมดา - สำเนาบัตรประชาชนและทะเบียนบ้าน
ของผู้ขออนุญาต

กรณีผู้ขอเป็นนิติบุคคล - สำเนาหนังสือรับรองการจดทะเบียน
นิติบุคคล (ที่ออกให้ไม่เกิน 6 เดือน)
จำนวน 1 ชุด

(3) สำเนาโฉนดที่ดินขนาดเท่าต้นฉบับทุกหน้า พร้อมเจ้าของที่ดินลงนาม
รับรองสำเนาทุกหน้า จำนวน 1 ชุด

กรณีผู้ขออนุญาตไม่ใช่เจ้าของที่ดิน

ต้องมีหนังสือยินยอมของเจ้าของที่ดินให้ก่อสร้างอาคารในที่ดินหรือ
สำเนาสัญญาเช่าที่ดิน

- (4) หนังสือมอบอำนาจเจ้าของที่ดิน
- (5) หนังสือยินยอมของเขตที่ดินต่างเจ้าของ
- (6) สำเนาบัตรประชาชนและสำเนาทะเบียนของผู้มีอำนาจลงนามแทนนิติบุคคล ผู้รับมอบอำนาจเจ้าของที่ดิน จำนวน 1 ชุด
- (7) หนังสือรับรองของผู้ประกอบอาชีพวิศวกรรมควบคุมของผู้ออกแบบและคำนวณ โครงสร้างอาคาร
- (8) หนังสือรับรองของผู้ประกอบอาชีพสถาปัตยกรรมควบคุมของผู้ออกแบบงานสถาปัตยกรรม
- (9) แผนผังบริเวณ แบบแปลนและรายการประกอบแบบแปลน จำนวน 5 ชุด
- (10) รายการคำนวณโครงสร้างพร้อมลงลายมือชื่อ จำนวน 1 ชุด
- (11) รายการคำนวณระบบบำบัดน้ำเสีย กรณีอาคารต้องมีระบบบำบัดน้ำเสีย

ในขั้นตอนในการรับเรื่อง (ขั้นตอนที่ 1) เพื่อความสะดวกในการตรวจสอบความครบถ้วนของเอกสารหลักฐาน อาจมีการทำตารางบัญชีสำหรับตรวจ (Checklist) ตามตัวอย่างดังนี้

บัญชีเอกสารหลักฐานที่ยื่นพร้อม แบบ ข.1

<input type="checkbox"/>	มี	<input type="checkbox"/>	ไม่มี	1) แบบ ข.1	จำนวน	ชุด
<input type="checkbox"/>	มี	<input type="checkbox"/>	ไม่มี	2) สำเนาบัตรประชาชน	จำนวน	ชุด
<input type="checkbox"/>	มี	<input type="checkbox"/>	ไม่มี	3) สำเนาทะเบียนบ้าน	จำนวน	ชุด
<input type="checkbox"/>	มี	<input type="checkbox"/>	ไม่มี	4) สำเนาทะเบียนนิติบุคคล	จำนวน	ชุด
<input type="checkbox"/>	มี	<input type="checkbox"/>	ไม่มี	5) สำเนาโฉนดที่ดิน	จำนวน	ชุด
<input type="checkbox"/>	มี	<input type="checkbox"/>	ไม่มี	6) หนังสือยินยอมของเจ้าของที่ดิน หรือ สำเนาสัญญาเช่าที่ดิน	จำนวน	ชุด
<input type="checkbox"/>	มี	<input type="checkbox"/>	ไม่มี	7) หนังสือมอบอำนาจเจ้าของที่ดิน	จำนวน	ชุด
<input type="checkbox"/>	มี	<input type="checkbox"/>	ไม่มี	8) หนังสือยินยอมขีดเขตที่ดิน	จำนวน	ชุด
<input type="checkbox"/>	มี	<input type="checkbox"/>	ไม่มี	9) สำเนาบัตรประชาชนของผู้มีอำนาจลงนามแทน นิติบุคคลผู้รับมอบอำนาจเจ้าของที่ดิน	จำนวน	ชุด
<input type="checkbox"/>	มี	<input type="checkbox"/>	ไม่มี	10) หนังสือรับรองของวิศวกรผู้ออกแบบโครงสร้าง	จำนวน	ชุด
<input type="checkbox"/>	มี	<input type="checkbox"/>	ไม่มี	11) หนังสือรับรองของสถาปนิกผู้ออกแบบ สถาปัตยกรรม	จำนวน	ชุด
<input type="checkbox"/>	มี	<input type="checkbox"/>	ไม่มี	12) แผนผังบริเวณ แบบแปลนและรายการประกอบ แบบแปลน	จำนวน	ชุด
<input type="checkbox"/>	มี	<input type="checkbox"/>	ไม่มี	13) รายการคำนวณโครงสร้าง	จำนวน	ชุด
<input type="checkbox"/>	มี	<input type="checkbox"/>	ไม่มี	14) รายการคำนวณระบบบำบัดน้ำเสีย	จำนวน	ชุด

- เจ้าพนักงานท้องถิ่น หมายถึง
 - 1) นายกเทศมนตรี สำหรับในเขตเทศบาล
 - 2) นายกองค้การบริหารส่วนจังหวัด สำหรับในเขตองค์การบริหารส่วนจังหวัด
 - 3) นายกองค้การบริหารส่วนตำบล สำหรับในเขตองค์การบริหารส่วนตำบล
 - 4) ผู้บริหารท้องถิ่นขององค์กรปกครองส่วนท้องถิ่นอื่นที่รัฐมนตรีประกาศกำหนดสำหรับเขตองค์กรปกครองส่วนท้องถิ่นนั้น

เมื่อผู้ขอรับใบอนุญาตได้รับใบอนุญาตแล้วให้มีหนังสือแจ้งชื่อผู้ควบคุมงานกับวันเริ่มต้น และวันสิ้นสุดการดำเนินการตามที่ได้รับอนุญาตให้เจ้าพนักงานท้องถิ่นทราบพร้อมทั้งแนบหนังสือแสดงความยินยอมของผู้ควบคุมงานมาด้วย (จากมาตรา 29 ของพระราชบัญญัติควบคุมอาคาร พ.ศ. 2522)

กรณีขอรับใบแจ้ง

แผนผังตามมาตรา 39 ทวิ

การก่อสร้างอาจดำเนินการได้โดยไม่ต้องขอรับใบอนุญาต แต่ต้องแจ้งเจ้าพนักงานท้องถิ่นทราบ และดำเนินการตามรายละเอียดตามมาตรา 39 ทวิ ซึ่งได้เสนอไปแล้วในข้อ 1) เงื่อนไขการออกใบอนุญาตหรือใบรับแจ้ง โดยมีขั้นตอนการดำเนินการ ดังนี้

ขั้นตอนที่ 1 ยื่นเรื่องการแจ้งการก่อสร้างพร้อมหลักฐานและเอกสาร

ขั้นตอนที่ 2 เจ้าพนักงานท้องถิ่นตรวจสอบเอกสาร

ขั้นตอนที่ 3 เจ้าพนักงานท้องถิ่นตรวจสอบ โฉนดที่ดิน สภาพที่ดิน ทำผังบริเวณและแบบสังเขป

ขั้นตอนที่ 4 เจ้าพนักงานท้องถิ่นตรวจพิจารณาแบบ

ขั้นตอนที่ 5 ผู้บริหารองค์กรปกครองส่วนท้องถิ่นพิจารณาให้ความเห็นชอบ

ขั้นตอนที่ 6 แจ้งให้ผู้ยื่นแจ้งทราบ

● เอกสารและหลักฐานที่จะต้องยื่นต่อพนักงานท้องถิ่น

- (1) หนังสือแจ้งความประสงค์จะก่อสร้างอาคาร (แบบ อปท.1) จำนวน 5 ชุด
- (2) หนังสือรับรองว่าเป็นผู้ออกแบบและคำนวณอาคาร (แบบ อปท.5) ของวิศวกรผู้ออกแบบและคำนวณโครงสร้างอาคาร
- (3) หนังสือรับรองว่าเป็นผู้ออกแบบอาคารของสถาปนิกผู้ออกแบบอาคาร (แบบ อปท.5)
- (4) หนังสือรับรองว่าเป็นผู้ควบคุมงานของวิศวกร โยธาผู้ควบคุมงานโครงการสร้างอาคาร (แบบ อปท.5)
- (5) หนังสือรับรองว่าเป็นผู้ควบคุมงานของสถาปนิกผู้ควบคุมงาน (แบบ อปท.5)

กรณีผู้ยื่นแจ้งเป็นบุคคลธรรมดา

สำเนาบัตรประจำตัวประชาชนและทะเบียนบ้านของผู้ยื่นแจ้ง

กรณีผู้ยื่นแจ้งเป็นนิติบุคคล

ต้องมีหนังสือยินยอมของเจ้าของที่ดินให้ก่อสร้างอาคารในที่ดินหรือ
สำเนาสัญญาเช่าที่ดิน

- (6) สำเนาโฉนดที่ดินขนาดเท่าต้นฉบับทุกหน้าพร้อมเจ้าของที่ดินลงนาม
รับรองสำเนาทุกหน้า จำนวน 1 ชุด

กรณีผู้ยื่นแจ้งไม่ใช่เจ้าของที่ดิน

ต้องมีหนังสือยินยอมของเจ้าของที่ดินให้ก่อสร้างอาคารในที่ดินหรือ
สำเนาสัญญาเช่าที่ดิน

- (7) หนังสือมอบอำนาจผู้ยื่นแจ้ง
(8) หนังสือมอบอำนาจเจ้าของที่ดิน
(9) หนังสือยินยอมเขตที่ดินต่างเจ้าของ
(10) สำเนาบัตรประชาชนและสำเนาทะเบียนของผู้มีอำนาจลงนามแทนนิติ
บุคคล ผู้รับมอบอำนาจเจ้าของที่ดิน จำนวน 1 ชุด
(11) แผนผังบริเวณ แบบแปลน และรายการประกอบแบบแปลน จำนวน 5 ชุด
(12) รายการคำนวณโครงสร้างพร้อมลงลายมือชื่อ จำนวน 1 ชุด
(13) รายการคำนวณระบบบำบัดน้ำเสีย กรณีอาคารต้องมีระบบบำบัดน้ำเสีย

สำหรับตารางบัญชีสำหรับตรวจสอบ (Checklist) ของเอกสารหลักฐานประกอบการ
ยื่นขอไปรับแจ้งอาจทำตามตัวอย่างบัญชีสำหรับตรวจสอบในกรณียื่นขอใบอนุญาตก่อสร้างได้

หมายเหตุ : เรียบเรียงจาก 1. พระราชบัญญัติควบคุมอาคาร พ.ศ. 2522
2. มาตรฐานการควบคุมอาคาร ลำดับที่ 108 ของกรมส่งเสริม
การปกครองส่วนท้องถิ่น กระทรวงมหาดไทย

3.5 การควบคุมและกำกับดูแล

เพื่อให้การดำเนินการสุสานและฌาปนสถานเป็นไปอย่างมีประสิทธิภาพสอดคล้องกับศักยภาพของท้องถิ่นและเกิดประโยชน์สูงสุดแก่ประชาชนผู้รับบริการองค์กรปกครองส่วนท้องถิ่น ควรจัดให้มีการควบคุมและกำกับดูแล ดังนี้

1) ด้านสถานที่และสิ่งก่อสร้าง

เจ้าพนักงานท้องถิ่นขององค์กรปกครองส่วนท้องถิ่นควรประสานงานกับบุคลากรของหน่วยงานอื่นในท้องถิ่น เช่น บุคลากรด้านสาธารณสุข ด้านสิ่งแวดล้อมในการตรวจสอบดูแลสิ่งก่อสร้างและการใช้สถานที่ให้เป็นไปตามวัตถุประสงค์และเป็นไปตามกฎหมายต่างๆ ที่เกี่ยวข้องอย่างน้อยควรไปตรวจสอบปีละหนึ่งครั้ง

2) ด้านเตาเผาศพ

เจ้าพนักงานท้องถิ่นขององค์กรปกครองส่วนท้องถิ่นควรประสานกับหน่วยงานที่เกี่ยวข้อง เช่น สำนักงานส่งเสริมคุณภาพสิ่งแวดล้อมจังหวัด สำนักงานส่งเสริมคุณภาพสิ่งแวดล้อมภาค รวมถึงสำนักงานพระพุทธศาสนาแห่งชาติ และเจ้าหน้าที่กรมควบคุมมลพิษด้วยในการตรวจสอบการใช้เตาเผาและตรวจวัดค่าความทึบแสงของเขม่าควันจากปล่องเตาเผา เพื่อจะได้ให้ผู้รับผิดชอบได้ควบคุมแก้ไขให้เป็นไปตามมาตรฐานที่ทางราชการกำหนด

3) ด้านประชาชนและผู้ให้บริการ

เจ้าพนักงานท้องถิ่นควรจัดให้มีผู้รับความคิดเห็นหรือช่องทางที่จะให้ประชาชนแสดงความคิดเห็นในการใช้บริการหรือการได้รับผลกระทบจากการดำเนินงานของสุสานและฌาปนสถาน หรือเจ้าพนักงานท้องถิ่นอาจจะออกไปเก็บข้อมูลจากประชาชนและผู้ให้บริการเพื่อที่จะได้นำมาประกอบในการควบคุมกำกับดูแลให้การดำเนินการสุสานและฌาปนสถานเป็นไปอย่างมีประสิทธิภาพสูงสุดต่อประชาชนในท้องถิ่นนั้นๆ

3.6 บุคลากรในการบริหารจัดการ

บุคลากรที่เป็นเจ้าพนักงานท้องถิ่นในการดูแลและบริหารจัดการเกี่ยวกับการดำเนินการสุสานและฌาปนสถานที่อยู่ในท้องถิ่นนั้นๆ ควรมีความรู้ในด้านก่อสร้าง โดยมีคุณวุฒิอย่างต่ำประกาศนียบัตรวิชาชีพชั้นสูง (ปวส.) ทางการก่อสร้าง เนื่องจากภาระงานส่วนใหญ่จะเกี่ยวกับการใช้พื้นดิน การก่อสร้างและการดูแลเตาเผาศพ อย่างไรก็ตามแม้จะมีพื้นความรู้ทางด้านก่อสร้างแล้วก็ตาม ก็น่าจะได้ส่งไปอบรมหรือดูงานเกี่ยวกับการควบคุมมลพิษที่เกี่ยวกับการเผาศพเพิ่มเติมขึ้นด้วย

3.7 แนวทางการพัฒนาการบริหารจัดการสุสานและฌาปนสถาน

ในการบริหารจัดการสุสานและฌาปนสถานขององค์กรปกครองส่วนท้องถิ่นมีประเด็นที่ควรพิจารณาในการพัฒนา ดังนี้

1) การออกข้อบัญญัติเกี่ยวกับสุสานและฌาปนสถาน

องค์กรปกครองส่วนท้องถิ่น โดยเฉพาะในพื้นที่ซึ่งมีความสำคัญของปัญหามลพิษทางอากาศมาก เช่นพื้นที่ชุมชนหนาแน่น หรือแหล่งท่องเที่ยว ควรเร่งออกข้อบัญญัติท้องถิ่นเพื่อใช้ในการกำกับดูแลปัญหามลพิษทางอากาศจากเตาเผาศพ

2) การจัดให้มีสุสานและฌาปนสถานกลาง

เนื่องจากการพัฒนาฌาปนสถานหรือเตาเผาที่ใช้ในการเผาศพจะมีค่าใช้จ่ายค่อนข้างสูง ดังนั้น องค์กรปกครองส่วนท้องถิ่นน่าจะได้มีการพิจารณาจัดให้มีฌาปนสถานกลางเพื่อให้ประชาชนในท้องถิ่นนั้นใช้ประโยชน์โดยอาจทำได้ 2 วิธี คือจัดสร้างฌาปนสถานขึ้นใหม่หรือพัฒนาปรับปรุงฌาปนสถานเดิมแห่งใดแห่งหนึ่งหรือหลายแห่งให้เป็นฌาปนสถานกลางของท้องถิ่นนั้นก็ได้

3) สนับสนุนให้มีการพัฒนาปรับปรุงฌาปนสถานที่มีอยู่เดิม

องค์กรปกครองส่วนท้องถิ่น ในพื้นที่ซึ่งมีความสำคัญของปัญหามลพิษทางอากาศจากเตาเผาศพ อาจตั้งงบประมาณ หรือประสานขอรับงบประมาณจากหน่วยงานภาครัฐที่เกี่ยวข้องเพื่อสนับสนุนการดำเนินงานปรับปรุงเตาเผาศพของวัดในพื้นที่ ให้ได้มาตรฐานตามที่ทางการกำหนดหรือปรับปรุงให้ลดการปล่อยมลพิษลงให้มากที่สุด

4) รณรงคใ้จัดการศพด้วยวิธีเผาศพ

การจัดการศพด้วยวิธีฝังศพถาวรทำให้เหลือพื้นที่ดินที่จะใช้ประโยชน์อย่างอื่นลดลงยั้งนานวันพื้นที่ดินก็จะลดลงเรื่อยๆ หากองค์กรปกครองส่วนท้องถิ่นได้มีการรณรงคประชาสัมพันธถึงข้อดีของการจัดการศพด้วยวิธีเผาศพให้ประชาชนในท้องถิ่นทราบและเปลี่ยนความเชื่อมาจัดการศพด้วยวิธีเผาศพก็จะช่วยลดการใช้พื้นที่ดินของท้องถิ่นนั้นลงได้ส่วนหนึ่ง

ตัวชี้วัดสุสานและฌาปนสถาน

รายละเอียดมาตรฐาน	มาตรฐาน	
	ขั้นพื้นฐาน	ขั้นพัฒนา
1. การดำเนินการขอรับใบอนุญาตจัดตั้งสุสานและฌาปนสถาน		
1.1 มีการตรวจสอบเอกสาร หลักฐาน คุณสมบัติของบุคคล/นิติบุคคล และสถานที่ตั้ง สุสาน/ฌาปนสถาน รายการที่จะต้องตรวจสอบดังนี้		
1) คุณสมบัติของผู้รับใบอนุญาต (ตามแบบ สฉ.1 และมีคุณสมบัติตามมาตรา 8 ของ พ.ร.บ. สุสานและฌาปนสถาน พ.ศ. 2528)	✓	-
2) เอกสารและหลักฐานของผู้ขอรับใบอนุญาตหนังสือแสดงกรรมสิทธิ์ที่ดิน แผนที่และผังการใช้ที่ดิน (ตามกฎหมายกระทรวง พ.ศ. 2543 ออกตามความใน พ.ร.บ. สุสานและฌาปนสถาน พ.ศ. 2528 ข้อ 1 และ 2)	✓	-
3) ตรวจสอบพิจารณาสถานที่ที่ใช้ในการขอจัดตั้งสุสานและฌาปนสถาน ตามหลักเกณฑ์และเงื่อนไขของที่ตั้งสุสานและฌาปนสถาน (ตามกฎหมายกระทรวง (พ.ศ. 2543) ออกตามความใน พ.ร.บ. สุสานและฌาปนสถาน พ.ศ. 2528 ข้อ 3 และ 4)	✓	-
1.2 การขอต่ออายุและการออกใบแทนใบอนุญาตจัดตั้ง		
1) มีการตรวจเอกสารและหลักฐานตามแบบ สฉ.5 และดำเนินการให้แล้วเสร็จภายใน 3 วัน	✓	-
2) มีการแสดงใบอนุญาตไว้ในที่เปิดเผย ณ ที่ทำการสุสานและฌาปนสถาน	✓	-
3) จัดระบบแจ้งเตือนการต่อใบอนุญาตจัดตั้ง	-	✓
2. การดำเนินการขอรับใบอนุญาตดำเนินการสุสานและฌาปนสถาน		
2.1 การขอรับใบอนุญาตดำเนินการ มีการตรวจเอกสารประจำตัวของผู้ขอรับใบอนุญาตและภาพถ่ายใบอนุญาตจัดตั้งสุสานและฌาปนสถานตามแบบ สฉ.3	✓	-
2.2 การขอต่อใบอนุญาตและออกใบแทน		
1) มีการตรวจเอกสารและหลักฐานตามแบบ สฉ.6 และดำเนินการให้แล้วเสร็จภายใน 3 วัน	✓	-
2) มีการแสดงใบอนุญาตไว้ในที่เปิดเผย ณ ที่ทำการสุสานและฌาปนสถาน	✓	-
3) จัดระบบแจ้งเตือนการต่อใบอนุญาตดำเนินการ	-	✓

รายละเอียดมาตรฐาน	มาตรฐาน	
	ขั้นพื้นฐาน	ขั้นพัฒนา
3. การก่อสร้างสุสานและฌาปนสถาน ดำเนินการตามมาตรฐานการควบคุมอาคาร ลำดับที่ 108 ของกรมส่งเสริมการปกครองท้องถิ่น กระทรวงมหาดไทย	✓	-
4. ตัวชี้วัดเตาเผาศพ		
4.1 นอกเขตเทศบาล		
1) เตาเผาศพชนิดปิด มี 1 ห้องเผา	✓	-
2) เตาเผาศพชนิดปิด มี 2 ห้องเผา	-	✓
3) ใช้ถ่านหรือน้ำมันดีเซลเป็นเชื้อเพลิง	✓	-
4) ใช้ก๊าซ LPG เป็นเชื้อเพลิง	-	✓
5) ค่าความทึบแสงของเขม่าควันของเตาเผาศพชนิดใช้ถ่านหรือฟืน		
- เกินร้อยละ 50-90	✓	-
- ไม่เกินร้อยละ 50	-	✓
6) ค่าความทึบแสงของเขม่าควันของเตาเผาศพชนิดใช้น้ำมันดีเซล		
- เกินร้อยละ 10-18	✓	-
- ไม่เกินร้อยละ 10	-	✓
7) เตาเผาศพชนิดสองห้องเผา	-	✓
4.2 ในเขตเทศบาล		
1) เตาเผาศพจะต้องเป็นแบบ 2 ห้องเผา	✓	-
2) เชื้อเพลิงในการเผาศพต้องใช้น้ำมันดีเซลหรือก๊าซ LPG	✓	-
3) ความทึบแสงของเขม่าควันจากปล่องเตาเผาศพ		
- ไม่เกินร้อยละ 10	✓	-
4) เตาเผาศพแบบสองห้องเผาและป้อนศพด้วยเครื่องอัตโนมัติเพื่อให้ควบคุมอุณหภูมิห้องเผาศพได้อย่างคงที่	-	✓

รายละเอียดมาตรฐาน	มาตรฐาน	
	ขั้นพื้นฐาน	ขั้นพัฒนา
5. สถานที่เก็บศพและฝังศพ		
5.1 ลักษณะโครงสร้างของสถานที่เก็บศพ		
1) มีกำแพงกันโดยรอบ มีประตูเข้าออก	✓	-
2) ที่เก็บศพห่างจากกำแพงตาม 1) ไม่น้อยกว่า 2 เมตร	✓	-
3) ที่เก็บศพทำด้วยคอนกรีตหรือก่ออิฐถือปูนและทำเป็นช่องสูงจากพื้นทางเดินไม่น้อยกว่า 50 ซม.	✓	-
4) ที่เก็บศพต้องมีฝาปิดและกวางพอนที่จะเคลื่อนย้ายศพได้โดยสะดวก	✓	-
5) ภายในช่องเก็บศพต้องมีฐานรองสูงกว่าพื้น 10 ซม.	✓	-
6) มีราระบายสิ่งปฏิกูลลงบ่อเกรอะซึม	✓	-
7) มีบ่อบำบัดสิ่งปฏิกูลที่ถูกต้องตามหลักวิชาการ	-	✓
5.2 ลักษณะโครงสร้างของสถานที่ฝังศพ		
1) ที่ฝังศพอยู่ห่างจากแนวเขตสถานที่อย่างน้อย 4 เมตร	✓	-
2) หลุมศพแต่ละหลุมห่างกันไม่น้อยกว่า 50 ซม.	✓	-
3) ฝังศพหรือห่อที่บรรจุศพต่ำกว่าพื้นดินไม่น้อยกว่า 1 เมตร	✓	-
4) มีการเก็บศพเก่าออกไปไว้ในภาชนะหรือซองขนาดเล็ก เพื่อให้พื้นที่เดิมฝังศพใหม่ได้	-	✓
5) มีการประชาสัมพันธ์ให้จัดการศพด้วยวิธีเผา	-	✓
5.3 การตรวจสอบที่เก็บศพและฝังศพ		
1) มีการตรวจสอบอย่างน้อยปีละ 1 ครั้ง	✓	-
2) มีการประสานหน่วยงานที่เกี่ยวข้องร่วมตรวจสอบ	-	✓
6. การดำเนินการฅาปนกิจสงเคราะห์		
6.1 มีการตรวจคุณสมบัติของผู้ริเริ่มจัดตั้งสมาคม ตามแบบ ส.ฅ.1 และ ส.ฅ.2 รวมทั้งแผนผังที่ตั้งสมาคมพร้อมการตรวจเอกสาร หลักฐาน	✓	-
6.2 หนังสืออนุญาตให้ใช้สถานที่ในการจดทะเบียนสมาคมฅาปนกิจสงเคราะห์	✓	-
6.3 มีงานสถิติสมาคมฅาปนกิจสงเคราะห์	✓	-
6.4 มีงานสถิติสมาชิกสมาคมฅาปนกิจสงเคราะห์	✓	-

รายละเอียดมาตรฐาน	มาตรฐาน	
	ขั้นพื้นฐาน	ขั้นพัฒนา
6.5 มีการตรวจสอบกิจการสมาคมฌาปนกิจสงเคราะห์ด้านการดำเนินงานและด้านการเงิน	✓	-
6.6 มีการอบรมเจ้าหน้าที่ในการดำเนินการทางด้านปฏิบัติงานและการเงินให้มีประสิทธิภาพและถูกต้องตามระเบียบกฎหมายที่บังคับใช้อยู่	-	✓
6.7 มีการประชาสัมพันธ์และคำชี้แจงในการเข้าเป็นสมาชิกสมาคมฌาปนกิจสงเคราะห์ที่เข้าใจง่าย	-	✓
6.8 มีการรายงานผลดำเนินการของสมาคมฌาปนกิจสงเคราะห์เป็นประจำทุก 3 เดือน	-	✓

3.8 ประโยชน์ที่ประชาชนได้รับ

จากการจัดให้มีมาตรฐานการจัดการเกี่ยวกับสุสานและฌาปนสถานตลอดจนการที่องค์กรปกครองส่วนท้องถิ่นจะมีการพัฒนาหรือหาแนวทางในการพัฒนาในเรื่องของสุสานและฌาปนสถานให้ได้ตามมาตรฐานทั้งการจัดการและด้านสิ่งแวดล้อม จะทำให้ประชาชนในท้องถิ่นนั้นได้รับประโยชน์หลายประการ เช่น

- 1) ทำให้ได้รับความสะดวกรวดเร็วในการจัดตั้งหรือดำเนินการเกี่ยวกับสุสานและฌาปนสถาน
- 2) ทำให้สิ่งแวดล้อมในชุมชนดีขึ้น โดยเฉพาะการลดมลพิษทางอากาศ
- 3) ทำให้การใช้ประโยชน์ที่ดินในท้องถิ่นทำได้อย่างคุ้มค่า
- 4) ทำให้ประชาชนลดค่าใช้จ่ายในการจัดงานศพลงได้
- 5) ทำให้คุณภาพชีวิตของประชาชนในท้องถิ่นนั้นๆ ดีขึ้น

บทที่ 4

การฌาปนกิจสงเคราะห์

หลักการของการฌาปนกิจสงเคราะห์ คือการมุ่งสงเคราะห์เฉพาะเมื่อมีการตายเกิดขึ้น โดยประชาชนมีส่วนร่วมช่วยเหลือเกื้อกูลกันเอง ซึ่งกลุ่มพลังของประชาชนนี้จะเป็นรากฐานสำคัญอันนำไปสู่ความมั่นคง เข้มแข็งขององค์กรวิ ชุมชน และสังคมอย่างแท้จริง

ตามพระราชบัญญัติกำหนดแผนและขั้นตอนการกระจายอำนาจให้แก่องค์กรปกครองส่วนท้องถิ่น พ.ศ. 2542 กำหนดให้สำนักงานกิจการสตรีและสถาบันครอบครัว กระทรวงการพัฒนาสังคมและความมั่นคงของมนุษย์ ถ่ายโอนงานฌาปนกิจสงเคราะห์ให้แก่ เทศบาล เมืองพัทยา องค์การบริหารส่วนตำบล องค์การบริหารส่วนจังหวัด และกรุงเทพมหานคร คือ

- การรับจดทะเบียนสมาคมฌาปนกิจสงเคราะห์
- งานสถิติและทะเบียนสมาคมฌาปนกิจสงเคราะห์
- งานตรวจสอบสมาคมฌาปนกิจสงเคราะห์

และโดยที่ภารกิจเหล่านี้เป็นภารกิจใหม่ขององค์กรปกครองส่วนท้องถิ่น ในการปฏิบัติงานจึงต้องมีการรวบรวมแนวทางปฏิบัติ หรือหลักเกณฑ์ และเงื่อนไขจากกฎหมายต่างๆ ที่เกี่ยวข้องเพื่อเป็นแนวทางปฏิบัติในการดำเนินการต่อไป

4.1 การจดทะเบียนสมาคมฌาปนกิจสงเคราะห์

ขั้นตอนและรายละเอียดในการดำเนินการ (ตามประกาศกระทรวงการพัฒนาสังคมและความมั่นคงของมนุษย์ เรื่อง หลักเกณฑ์และวิธีการยื่นคำขอจดทะเบียนจัดตั้งสมาคมฌาปนกิจสงเคราะห์ (มีผลบังคับใช้ตั้งแต่วันที่ 13 มีนาคม 2546) มีดังนี้

4.1.1 ขั้นตอนการดำเนินการขอจดทะเบียนจัดตั้งสมาคมฌาปนกิจสงเคราะห์

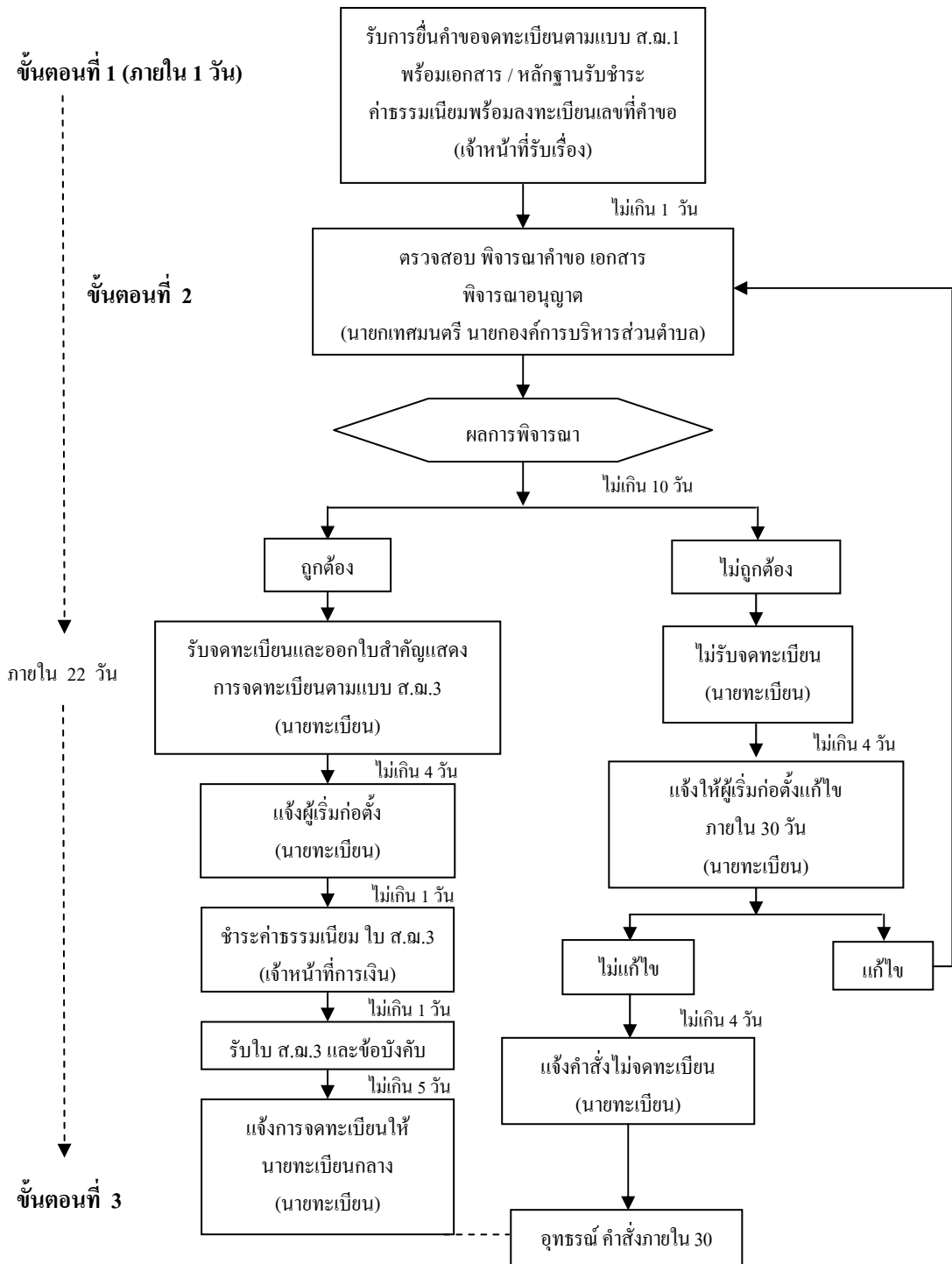

- ขั้นตอนที่ 1** รับคำขอจดทะเบียน (ดำเนินการแล้วเสร็จ ภายใน 1 วัน) ให้ผู้เริ่มกิจการ จัดตั้งจำนวน ไม่น้อยกว่า 7 คน ยื่นคำขอตามแบบ ส.ฉ.1 พร้อมด้วย เอกสารหลักฐาน ดังนี้
- 1) ข้อบังคับของสมาคมฉบับกิจสงเคราะห์ จำนวน 3 ฉบับ
 - 2) สำเนาบัตรประจำตัวประชาชนหรือสำเนาบัตรประจำตัวเจ้าหน้าที่ของรัฐ และสำเนาทะเบียนบ้านของผู้เริ่มกิจการจัดตั้งทุกคน
 - 3) ประวัติของผู้เริ่มกิจการจัดตั้งทุกคนตามแบบ ส.ฉ.2
 - 4) แผนผังที่ตั้งสำนักงานของสมาคมฉบับกิจสงเคราะห์
 - 5) หนังสืออนุญาตให้ใช้สถานที่เพื่อเป็นที่ตั้งของสมาคมฉบับกิจสงเคราะห์
 - 6) เอกสารอื่นๆ (ถ้ามี)

ขั้นตอนที่ 2 ตรวจสอบ-รับจดทะเบียน

กรณีที่ 1 ถ้าการยื่นคำขอได้ปฏิบัติตามถูกต้องครบถ้วนให้นายทะเบียนรับจดทะเบียนและให้ออกใบสำคัญตามแบบที่รัฐมนตรีประกาศกำหนด (แบบ ส.ฉ. 3) ให้สมาคมนั้น

กรณีที่ 2 ถ้าการยื่นคำขอนั้น นายทะเบียนเห็นว่ามิได้ปฏิบัติตามให้ถูกต้องครบถ้วนให้นายทะเบียนมีคำสั่งให้ผู้ยื่นคำขอแก้ไขเปลี่ยนแปลงให้ถูกต้อง เมื่อแก้ไขเปลี่ยนแปลงถูกต้องแล้วให้นายทะเบียนออกใบสำคัญแสดงการจดทะเบียนให้สมาคมนั้น

ถ้าผู้ยื่นคำขอไม่แก้ไขหรือเปลี่ยนแปลงให้ถูกต้องภายใน 30 วัน นับตั้งแต่วันที่ทราบคำสั่ง นายทะเบียน ให้นายทะเบียนมีคำสั่งไม่รับจดทะเบียน พร้อมแจ้งคำสั่งไม่รับจดทะเบียนพร้อมเหตุผลไปยังผู้ขอภายใน 30 วัน นับแต่วันยื่นคำขอ

ผู้จดทะเบียนมีสิทธิอุทธรณ์คำสั่งต่อปลัดกระทรวง โดยทำเป็นหนังสือยื่นต่อ นายทะเบียนภายใน 30 วัน นับตั้งแต่วันที่รับแจ้งคำสั่งและให้นายทะเบียนส่งคำอุทธรณ์ไปยัง ปลัดกระทรวงโดยมิชักช้า

ปลัดกระทรวงต้องวินิจฉัยให้แล้วเสร็จภายใน 60 วัน นับแต่วันยื่นอุทธรณ์ และคำวินิจฉัย ของปลัดกระทรวงให้เป็นที่สุด

ขั้นตอนที่ 3 ให้นำทะเบียนประจำท้องที่แจ้งการจดทะเบียนสมาคมให้นำทะเบียนกลางเพื่อดำเนินการประกาศการจดทะเบียนสมาคมฉาปนกิจสงเคราะห์ในราชกิจจานุเบกษาต่อไป

(ตัวอย่าง แบบ ส.ฉ.1 ส.ฉ.2 และ ส.ฉ.3 คูได้จากภาคผนวก)

สำหรับคุณสมบัติของผู้ริเริ่มก่อตั้งสมาคมฉาปนกิจสงเคราะห์ตามประกาศกระทรวงพัฒนาสังคมและความมั่นคงของมนุษย์ เรื่อง คุณสมบัติของผู้ริเริ่มก่อการตั้งสมาคมฉาปนกิจสงเคราะห์ ลงวันที่ 27 ธันวาคม 2545 และมีผลบังคับใช้ตั้งแต่วันที่ 13 มีนาคม 2546 มีดังนี้

- 1) มีสัญชาติไทย
- 2) มีอายุไม่ต่ำกว่า 25 ปีบริบูรณ์
- 3) มีวุฒิการศึกษาไม่ต่ำกว่าชั้นประถมศึกษาปีที่ 4
- 4) มีภูมิลำเนาหรือถิ่นที่อยู่ในจังหวัดที่ยื่นคำขอจดทะเบียนจัดตั้งสมาคมฉาปนกิจสงเคราะห์เป็นเวลาไม่น้อยกว่า 1 ปี
- 5) มีอาชีพเป็นหลักแหล่งและมีฐานะมั่นคง
- 6) ไม่เป็นผู้มีความประพฤติเสื่อมเสีย หรือบกพร่องในศีลธรรมอันดี
- 7) ไม่เป็นภิกษุ สามเณร นักพรต หรือนักบวชในศาสนาใด
- 8) ไม่เคยถูกนายทะเบียนสมาคมฉาปนกิจสงเคราะห์ประจำท้องที่สั่งให้พ้นจากตำแหน่งกรรมการสมาคมฉาปนกิจสงเคราะห์
- 9) ไม่เคยถูกที่ประชุมใหญ่สมาคมฉาปนกิจสงเคราะห์ถอดถอนให้ออกจากตำแหน่งกรรมการ เพราะเหตุทุจริตต่อหน้าที่ หรือ ไม่เคยต้องโทษตามกฎหมายว่าด้วยการฉาปนกิจสงเคราะห์

4.1.2 การแก้ไขหรือเพิ่มเติมข้อบังคับของสมาคมฉาปนกิจสงเคราะห์

(ดำเนินการให้แล้วเสร็จภายใน 7 วัน)

ขั้นตอนที่ 1 รับคำขอ พร้อมเอกสาร ดังนี้

- 1) รายงานการประชุมที่มีมติให้มีการแก้ไขหรือเพิ่มเติมข้อบังคับของสมาคมฉาปนกิจสงเคราะห์
- 2) ข้อบังคับของสมาคมฉาปนกิจสงเคราะห์เฉพาะส่วนที่เข้าไปเพิ่มเติม

ขั้นตอนที่ 2 ตรวจสอบ-จดทะเบียน

เมื่อได้รับคำขอจดทะเบียนพร้อมเอกสารหลักฐานจากผู้ยื่นขอแล้วให้นายทะเบียนสมาคมฌาปนกิจสงเคราะห์ประจำท้องที่ตรวจสอบเอกสารหลักฐาน หากเห็นว่าเอกสารหลักฐานถูกต้องครบถ้วนและเข้าหลักเกณฑ์ที่รับจดทะเบียนได้ให้ผู้ยื่นคำขอชำระค่าธรรมเนียมและให้นายทะเบียนออกใบสำคัญแสดงการจดทะเบียนแก้ไขเพิ่มเติมข้อบังคับตามแบบ ส.ฌ.5 ให้แก่สมาคมฌาปนกิจสงเคราะห์

ในกรณีที่นายทะเบียนเห็นว่าในการขอจดทะเบียนมิได้ปฏิบัติให้ถูกต้องครบถ้วนหรือในกรณีที่มีการอุทธรณ์คำสั่งให้ดำเนินการเช่นเดียวกันกับกรณีที่ 2 ของขั้นตอนที่ 2 ในการจดทะเบียนสมาคมฌาปนกิจสงเคราะห์ (ข้อ 3.1.1)

(ตัวอย่างแบบ ส.ฌ.4 และแบบ ส.ฌ.5 ดูได้จากภาคผนวก)

4.1.3 การขอจดทะเบียนแต่งตั้งและเปลี่ยนตัวกรรมการของสมาคมฌาปนกิจสงเคราะห์

(ดำเนินการให้แล้วเสร็จภายใน 7 วัน)

ขั้นตอนที่ 1 รับคำขอ พร้อมเอกสาร ดังนี้

- 1) รายงานการประชุมใหญ่ของสมาคมฌาปนกิจสงเคราะห์ที่มีมติแต่งตั้งและเปลี่ยนตัวกรรมการของสมาคมฌาปนกิจสงเคราะห์
- 2) ประวัติกรรมการที่ได้รับเลือกตั้งตามแบบ ส.ฌ.2
- 3) สำเนาบัตรประจำตัวประชาชนหรือสำเนาบัตรประจำตัวเจ้าหน้าที่ของรัฐและสำเนาทะเบียนบ้านของกรรมการทุกคน
- 4) เอกสารอื่นๆ (ถ้ามี)

ขั้นตอนที่ 2 ตรวจสอบ-จดทะเบียน แก้ไขเพิ่มเติมเกี่ยวกับกรรมการ

ปฏิบัติเช่นเดียวกันกับขั้นตอนที่ 2 ของข้อ 3.1.2 และใช้ใบสำคัญแสดงการจดทะเบียนแต่งตั้งและเปลี่ยนตัวกรรมการตามแบบ ส.ฌ.7

(ตัวอย่างแบบ ส.ฌ.6 และแบบ ส.ฌ.7 ดูได้จากภาคผนวก)

4.1.4 อัตราค่าธรรมเนียม

- 1) คำขอจดทะเบียนสมาคมฌาปนกิจ
สงเคราะห์

ฉบับละ 100 บาท

2)	คำขอจดทะเบียนแก้ไขหรือเพิ่มเติม ข้อบังคับของสมาคมฌาปนกิจสงเคราะห์	ฉบับละ	50 บาท
3)	คำขอจดทะเบียนตั้งหรือเปลี่ยนตัว กรรมการของสมาคมฌาปนกิจสงเคราะห์	ฉบับละ	50 บาท
4)	คำขอตรวจหรือคัดเอกสารเกี่ยวกับ สมาคมฌาปนกิจสงเคราะห์	ฉบับละ	50 บาท
5)	คำขอเกี่ยวกับสมาคมฌาปนกิจสงเคราะห์ อย่างอื่น นอกจาก (1) (2) (3) และ (4)	ฉบับละ	25 บาท
6)	ใบสำคัญแสดงการจดทะเบียนสมาคม ฌาปนกิจสงเคราะห์	ฉบับละ	500 บาท
7)	ใบแทนใบสำคัญแสดงการจดทะเบียน สมาคมฌาปนกิจสงเคราะห์	ฉบับละ	100 บาท
8)	การรับรองสำเนาเอกสารเกี่ยวกับ สมาคมฌาปนกิจสงเคราะห์	ฉบับละ	25 บาท

4.2 งานสถิติและทะเบียนสมาคมฌาปนกิจสงเคราะห์

4.2.1 งานสถิติ

องค์กรปกครองส่วนท้องถิ่นควรทำสถิติของจำนวนสมาคมฌาปนกิจสงเคราะห์ และสมาชิกของสมาคมฌาปนกิจสงเคราะห์ เพื่อใช้ในการบริหารจัดการเกี่ยวกับคุณภาพชีวิตและความเป็นอยู่ของประชาชนในท้องถิ่นนั้นๆ

1) สถิติสมาคมฌาปนกิจสงเคราะห์

- จำนวนสมาคมฌาปนกิจสงเคราะห์ทั้งหมดของท้องถิ่นที่ได้จดทะเบียนไว้ โดยแยกเป็นจำนวนเดิมและที่จดทะเบียนใหม่ในปีที่ทำสถิติ
- จำนวนสมาคมฌาปนกิจสงเคราะห์ที่ล้มเลิก
- จำนวนรวมทั้งหมดของสมาคมฌาปนกิจสงเคราะห์ในท้องถิ่นนั้น

2) สถิติสมาชิกของสมาคมฌาปนกิจสงเคราะห์

จากรายงานที่แต่ละสมาคมฌาปนกิจสงเคราะห์ในท้องถิ่นต้องส่งให้นายทะเบียนประจำท้องที่ในแต่ละปี องค์กรปกครองส่วนท้องถิ่นอาจกำหนดให้มีการจัดทำสถิติของสมาชิกฌาปนกิจสงเคราะห์ทั้งหมดของท้องถิ่น ได้โดยอาจประกอบด้วยจำนวนต่างๆ เช่น

- จำนวนสมาชิกยกมาต้นปี
- จำนวนสมาชิกเพิ่มระหว่างปี
- จำนวนสมาชิกตายระหว่างปี
- จำนวนสมาชิกลาออกระหว่างปี
- จำนวนสมาชิกถูกคัดชื่อออกระหว่างปี
- สมาชิกคงเหลือสิ้นปี
- จำนวนเงินได้จากการจ่ายค่าสมาชิกสงเคราะห์
- อื่นๆ

ตัวอย่างตาราง เช่น

สถิติการรับสมาชิกของสมาคมฯ ปี 2540-21 สิงหาคม 2545

ลำดับ	รายการ	2540	2541	2542	2543	2544	มกราคม – 21 ส.ค. 2545	หมายเหตุ
1.	สมาชิกยกมาต้นปี	5,294	6,073	6,277	6,325	6,409	6,539	
2.	สมาชิกเพิ่มระหว่างปี	1,270	879	484	518	408	326	
3.	สมาชิกตายระหว่างปี	192	232	229	240	228	164	
4.	สมาชิกลาออกระหว่างปี	8	60	19	39	8	2	
5.	สมาชิกถูกคัดชื่อ	291	383	188	155	42	50	
6.	สมาชิกคงเหลือสิ้นปี	6,073	6,277	6,235	6,409	6,539	6,649	
7.	สมาชิกเพิ่มสุทธิ	779	204	48	84	130	110	
8.	สมาชิกจ่ายเงินสงเคราะห์ ศพคนละ/ต่อปี	3,840	4,176	4,122	4,320	4,104	2,952	

- หมายเหตุ 1. ถ้าเพิ่มสมาชิกอีก 1,500 ราย สามารถลดเงินสงเคราะห์ศพจากศพละ 18 บาท เหลือศพละ 15 บาท
 2. ถ้าเพิ่มสมาชิกอีก 3,500 ราย สามารถลดเงินสงเคราะห์ศพจากศพละ 18 บาท เหลือศพละ 12 บาท
 3. ขณะนี้มีผู้สมัครไว้ยังไม่ครบอายุการทดสอบสุขภาพ จำนวน 335 ราย

4.2.2 งานทะเบียนสมาคมฉาปนกิจสงเคราะห์

เมื่อนายทะเบียนประจำท้องถิ่นได้ดำเนินการจดทะเบียนในเรื่องต่างๆ แล้วควรทำทะเบียนไว้ควบคุมโดยอาจมีทะเบียนต่างๆ ดังนี้

1) ทะเบียนคำขอ อาจประกอบด้วย

- เลขที่คำขอ
- วัน เดือน ปี
- ชื่อสมาคม
- เรื่อง
- หมายเหตุ เป็นต้น

สมุดทะเบียนคำขอเป็นสมุดทะเบียนที่แตกต่างหากจากสมุดทะเบียนรับ-ส่งหนังสือปกติของงานสารบรรณ การออกเลขที่คำขอจะเรียงลำดับไปตลอดปี เลขทะเบียนคำขอจะนำไปใช้ประกอบในการดำเนินการต่างๆ เช่น การแก้ไขหรือเพิ่มเติมข้อบังคับสมาคมฉาปนกิจสงเคราะห์ แบบ ส.ฉ. 4 เป็นต้น

ตัวอย่างตารางอยู่ในภาคผนวก ค.

2) ทะเบียนคำสั่ง อาจประกอบด้วย

- ลำดับที่
- วันอนุมัติ
- เลขที่คำสั่ง
- ชื่อสมาคม
- เรื่อง
- หมายเหตุ เป็นต้น

สมุดทะเบียนคำสั่งเป็นสมุดทะเบียนคำสั่งที่แตกต่างหากเฉพาะงานฉาปนกิจสงเคราะห์ เลขที่คำสั่งจะเรียงตามลำดับในแต่ละปี โดยเริ่มจาก 1/ปี พ.ศ. ไปจนหมดปี และเมื่อเริ่มปี พ.ศ. ใหม่ ก็เริ่มต้น 1/ปี พ.ศ. ใหม่ เช่น เลขที่คำสั่ง ที่ 1/2549... เลขที่คำสั่ง 8/2549 เป็นต้น

ตัวอย่างตารางอยู่ในภาคผนวก ค.

3) ทะเบียนสมาคมฉนวนกึ่งสังเคราะห์ประจำท้องถิ่นที่อาจประกอบด้วย

- ลำดับที่
- ชื่อสมาคม
- เลขที่ทะเบียน
- วัน เดือน ปี ที่ได้รับจดทะเบียน
- ผู้เริ่มก่อการจัดตั้ง
- สถานที่ตั้งสำนักงานสมาคม เป็นต้น

ตัวอย่างตารางอยู่ในภาคผนวก ค.

งานทะเบียนดังกล่าวทั้ง 3 เรื่อง เป็นเรื่องที่สำคัญเพราะจะต้องเกี่ยวข้องกับการควบคุมตรวจสอบสมาคมฉนวนกึ่งสังเคราะห์ด้วย

4.3 งานตรวจสอบสมาคมฉนวนกึ่งสังเคราะห์

ในแต่ละช่วงปีนายทะเบียนประจำท้องถิ่นที่จะต้องตรวจสอบสมาคมฉนวนกึ่งสังเคราะห์ในท้องถิ่นเรื่องต่างๆ ดังนี้

1) ตรวจสอบจำนวนสมาชิกและการเปลี่ยนแปลงจากเอกสารสำเนาทะเบียนสมาชิกสมาคมฉนวนกึ่งสังเคราะห์ที่ต้องส่งครั้งแรกในวันที่ครบ 90 วัน นับแต่วันที่จดทะเบียนและส่งทุกสิ้นเดือนมีนาคม มิถุนายน กันยายน และธันวาคมของทุกปี

2) ตรวจสอบรายงานจำนวนเงินที่มีอยู่ในมือและในธนาคารตามรายงานของสมาคมฉนวนกึ่งสังเคราะห์ทุกสิ้นเดือนมิถุนายนของทุกปี โดยสมาคมฉนวนกึ่งสังเคราะห์ต้องรายงานภายใน 30 วัน นับแต่วันสิ้นเดือน

3) ตรวจสอบสำเนาบุคคลที่มีคำรับรองว่าถูกต้องโดยต้องตรวจสอบภายใน 30 วัน นับตั้งแต่วันที่มิประชุมใหญ่ของสมาคมอนุมัติ

4.4 การเตรียมบุคลากร

องค์กรปกครองส่วนท้องถิ่นควรเตรียมบุคลากรที่มีวุฒิการศึกษาอย่างต่ำปริญญาตรี ทางด้านบัญชีหรือกฎหมาย เพื่อรองรับงานการฌาปนกิจสงเคราะห์

- หมายเหตุ : เรียบเรียงจาก
1. พระราชบัญญัติการฌาปนกิจสงเคราะห์ พ.ศ. 2545
 2. คู่มือการปฏิบัติงานตามพระราชบัญญัติการฌาปนกิจสงเคราะห์ พ.ศ. 2545 สำหรับเจ้าหน้าที่ ของสำนักงานกิจการสตรีและสถาบันครอบครัว กระทรวงการพัฒนาสังคมและความมั่นคงของมนุษย์

ภาคผนวก

ตัวอย่าง

แบบฟอร์มในการขอรับใบอนุญาตจัดตั้งสถาน
และฌาปนสถาน และการขอรับใบอนุญาต
ดำเนินการสุสานและฌาปนสถาน

ภาคผนวก ก

ตัวอย่าง

แบบฟอร์มในการขอรับใบอนุญาตจัดตั้งสุสาน
และฌาปนสถาน และการขอรับใบอนุญาต
ดำเนินการสุสานและฌาปนสถาน

(ตัวอย่าง)

แบบ สผ. 1

คำขอรับใบอนุญาตจัดตั้งสูสานและฌาปนสถาน

เขียนที่.....

วันที่ เดือน พ.ศ.

1. ข้าพเจ้า.....

(1) เป็นบุคคลธรรมดา สัญชาติ อายุ ปี

บัตรประจำตัวประชาชนเลขที่ หรือบัตรอื่น (ระบุ)

เลขที่ ออกให้ ณ

อำเภอ/เขต จังหวัด

อยู่บ้านเลขที่ ตรอก/ซอย ถนน

ตำบล/แขวง อำเภอ/เขต จังหวัด

รหัสไปรษณีย์ หมายเลขโทรศัพท์

(2) เป็นนิติบุคคลประเภท

จดทะเบียนเมื่อ เลขทะเบียน

มีสำนักงานตั้งอยู่เลขที่ ตรอก/ซอย ถนน

ตำบล/แขวง อำเภอ/เขต

จังหวัด รหัสไปรษณีย์ หมายเลขโทรศัพท์

โดยมี เป็นผู้มีอำนาจลงชื่อแทนนิติบุคคลเป็นผู้ขอรับใบอนุญาต

สัญชาติ อายุ ปี บัตรประจำตัวประชาชนเลขที่

หรือบัตรอื่น (ระบุ) เลขที่

ออกให้ ณ อำเภอ/เขต จังหวัด

อยู่บ้านเลขที่ ตรอก/ซอย ถนน

ตำบล/แขวง อำเภอ/เขต จังหวัด

รหัสไปรษณีย์ หมายเลขโทรศัพท์

2. ข้าพเจ้าขอยื่นคำขอรับใบอนุญาตจัดตั้ง

ชื่อ ที่ (นามสถานที่)

..... เนื้อที่

ตั้งอยู่เลขที่ หมู่ที่ ตรอก/ซอย

ถนน ตำบล/แขวง อำเภอ/เขต

จังหวัด รหัสไปรษณีย์ หมายเลขโทรศัพท์

เพื่อทำการ เก็บศพ ฝังศพ เผาศพ

3. ข้าพเจ้าขอรับรองว่า

(1) ข้าพเจ้ามีคุณสมบัติครบถ้วนตามมาตรา 8 แห่งพระราชบัญญัติสุสานและฌาปนสถาน พ.ศ. 2528

(2) ผู้แทนของนิติบุคคลมีคุณสมบัติครบถ้วนตามมาตรา 8 แห่งพระราชบัญญัติสุสานและฌาปนสถาน พ.ศ. 2528

4. พร้อมกับคำขอนี้ ข้าพเจ้าได้แนบเอกสารและหลักฐานต่างๆ มาด้วยแล้ว คือ

(1) บุคคลธรรมดา

(ก) ภาพถ่ายบัตรประจำตัวประชาชนหรือบัตรอื่นที่ใช้แทนบัตรประจำตัวประชาชนได้ หรือภาพถ่ายใบสำคัญประจำตัวคนต่างด้าว

(ข) สำเนาหรือภาพถ่ายทะเบียนบ้าน

(ค) หลักฐานแสดงกรรมสิทธิ์หรือสิทธิครอบครองในที่ดินที่จะใช้เป็นที่ตั้งสุสานและฌาปนสถานสาธารณะหรือสุสานและฌาปนสถานเอกชนที่ขออนุญาตจัดตั้ง

(ง) แผนที่แสดงเขตที่ดินที่จะใช้เป็นที่ตั้งสุสานและฌาปนสถานสาธารณะหรือสุสานและฌาปนสถานเอกชนที่ขออนุญาตจัดตั้ง รวมทั้งบริเวณใกล้เคียง

(จ) แผนผังแสดงการใช้ที่ดินและสิ่งปลูกสร้างในกิจการของสุสานและฌาปนสถานสาธารณะหรือสุสานและฌาปนสถานเอกชนที่ขออนุญาตจัดตั้ง

(2) นิติบุคคล

(ก) หลักฐานแสดงการเป็นนิติบุคคลและวัตถุประสงค์ของนิติบุคคล

(ข) หลักฐานแสดงว่าผู้ขอเป็นผู้มีอำนาจกระทำการแทนนิติบุคคลผู้ขอรับใบอนุญาต

(ค) เอกสารตาม (1) (ก) และ (ข) ของผู้จัดการของนิติบุคคลหรือผู้มีอำนาจกระทำการแทนนิติบุคคลผู้ขอรับใบอนุญาต ซึ่งเป็นผู้ลงลายมือชื่อในคำขอแทนนิติบุคคล

(ง) เอกสารตาม (1) (ค) (ง) และ (จ)

ลงชื่อ

(

ผู้ขอรับใบอนุญาต

)

หมายเหตุ : ให้ใส่เครื่องหมาย ✓ ในช่อง หน้าข้อความที่ต้องการ

(ตัวอย่าง)



แบบ สฉ. 2
(สำหรับบุคคลธรรมดา)

ใบอนุญาต
จัดตั้งสุสานและฌาปนสถาน

ใบอนุญาตเลขที่/.....

อาศัยอำนาจตามความในมาตรา 6 แห่งพระราชบัญญัติสุสานและฌาปนสถาน พ.ศ. 2528

เจ้าพนักงานท้องถิ่นอนุญาตให้ สัญชาติ
อายุ ปี อยู่บ้านเลขที่ ตรอก/ซอย ถนน
ตำบล/แขวง อำเภอ/เขต
จังหวัด

จัดตั้ง ชื่อ
ที่ (นามสถานที่) เนื้อที่
ตั้งอยู่เลขที่ หมู่ที่ ตรอก/ซอย ถนน
ตำบล/แขวง อำเภอ/เขต จังหวัด
เพื่อทำการ

ให้ไว้ ณ วันที่ เดือน พ.ศ.

(ลงชื่อ)..... เจ้าพนักงานท้องถิ่น

(.....)

ตำแหน่ง

หมายเหตุ : ใบอนุญาตนี้ให้ใช้ได้จนถึงวันที่ 31 ธันวาคม ของปีที่ 3 นับแต่ปีที่ออกใบอนุญาต

(ตัวอย่าง)



แบบ สฉ. 2/1
(สำหรับบุคคลธรรมดา)

ใบอนุญาต
จัดตั้งสูสานและฉาปนสถาน

ใบอนุญาตเลขที่/.....

อาศัยอำนาจตามความในมาตรา 6 แห่งพระราชบัญญัติสูสานและฉาปนสถาน พ.ศ. 2528

เจ้าพนักงานท้องถิ่นอนุญาตให้

เป็นนิติบุคคลประเภท.....เลขทะเบียน.....

มีสำนักงานตั้งอยู่เลขที่.....ตโรค/ชอย.....ถนน.....

ตำบล/แขวง.....อำเภอ/เขต.....จังหวัด.....

จัดตั้ง.....ชื่อ.....

ที่ (นามสถานที่).....เนื้อที่.....

ตั้งอยู่เลขที่.....หมู่ที่.....ตโรค/ชอย.....ถนน.....

ตำบล/แขวง.....อำเภอ/เขต.....จังหวัด.....

เพื่อทำการ.....

ให้ไว้ ณ วันที่.....เดือน.....พ.ศ.....

(ลงชื่อ).....เจ้าพนักงานท้องถิ่น

(.....)

ตำแหน่ง.....

หมายเหตุ : ใบอนุญาตนี้ให้ใช้ได้จนถึงวันที่ 31 ธันวาคม ของปีที่ 3 นับแต่ปีที่ออกใบอนุญาต

(ตัวอย่าง)

แบบ สฉ. 3

คำขอรับใบอนุญาตดำเนินการสุสานและฌาปนสถาน

เขียนที่.....

วันที่ เดือน พ.ศ.

1. ข้าพเจ้า..... อายุ ปี สัญชาติ
บัตรประจำตัวประชาชนเลขที่ หรือบัตรอื่น (ระบุ)
เลขที่ ออกให้ ณ
อำเภอ/เขต จังหวัด
อยู่บ้านเลขที่ ตรอก/ซอย ถนน
ตำบล/แขวง อำเภอ/เขต จังหวัด
รหัสไปรษณีย์ หมายเลขโทรศัพท์

2. ข้าพเจ้าขอยื่นคำขอรับใบอนุญาตดำเนินการ
ชื่อ ที่ (นามสถานที่)
เนื้อที่ ตั้งอยู่เลขที่ หมู่ที่ ตรอก/ซอย
ถนน ตำบล/แขวง อำเภอ/เขต
จังหวัด รหัสไปรษณีย์ หมายเลขโทรศัพท์

3. ข้าพเจ้าขอรับรองว่าข้าพเจ้ามีคุณสมบัติครบถ้วน ตามมาตรา 8 แห่งพระราชบัญญัติสุสานและ
ฌาปนสถาน พ.ศ. 2528

4. พร้อมกับคำขอนี้ ข้าพเจ้าได้แนบเอกสารและหลักฐานต่างๆ มาด้วยแล้ว คือ

- (1) ภาพถ่ายบัตรประจำตัวประชาชนหรือบัตรอื่นที่ใช้แทนบัตรประจำตัวประชาชนได้ หรือ
ภาพถ่ายใบสำคัญประจำตัวคนต่างด้าว
- (2) สำเนาหรือภาพถ่ายทะเบียนบ้าน
- (3) หนังสือยินยอมให้เป็นผู้ดำเนินการสุสานและฌาปนสถานสาธารณะหรือสุสานและ
ฌาปนสถานเอกชนของผู้ได้รับใบอนุญาตจัดตั้งสุสานและฌาปนสถานสาธารณะหรือสุสานและฌาปนสถานเอกชน
- (4) ภาพถ่ายใบอนุญาตจัดตั้งสุสานและฌาปนสถานสาธารณะหรือสุสานและฌาปนสถาน
เอกชนหรือใบแทนใบอนุญาตดังกล่าว

ลงชื่อ

ผู้ขอรับใบอนุญาต

()

หมายเหตุ: ให้ใส่เครื่องหมาย ✓ ในช่อง หน้าข้อความที่ต้องการ

(ตัวอย่าง)



แบบ สฉ. 4

ใบอนุญาต

ดำเนินการสุสานและฌาปนสถาน

ใบอนุญาตเลขที่/.....

อาศัยอำนาจตามความในมาตรา 7 แห่งพระราชบัญญัติสุสานและฌาปนสถาน พ.ศ. 2528

เจ้าพนักงานท้องถิ่นอนุญาตให้ สัญชาติ

อายุ ปี อยู่นบ้านเลขที่ ตรอก/ซอย ถนน

ตำบล/แขวง อำเภอ/เขต

จังหวัด ดำเนินการ

ชื่อ ที่ (นามสถานที่)

เนื้อที่ ตั้งอยู่เลขที่ หมู่ที่

ตรอก/ซอย ถนน ตำบล/แขวง

อำเภอ/เขต จังหวัด

ให้ไว้ ณ วันที่ เดือน พ.ศ.

(ลงชื่อ)..... เจ้าพนักงานท้องถิ่น

(.....)

ตำแหน่ง

หมายเหตุ : ใบอนุญาตนี้ให้ใช้ได้จนถึงวันที่ 31 ธันวาคม ของปีที่ 3 นับแต่ปีที่ออกใบอนุญาต

(ตัวอย่าง)

แบบ สฉ. 5

คำขอต่ออายุใบอนุญาตจัดตั้งสุสานและฌาปนสถาน

เขียนที่.....

วันที่ เดือน พ.ศ.

1. ข้าพเจ้า.....

(1) เป็นบุคคลธรรมดา สัญชาติ อายุ ปี
บัตรประจำตัวประชาชนเลขที่ หรือบัตรอื่น (ระบุ)
เลขที่ ออกให้ ณ
อำเภอ/เขต จังหวัด
อยู่บ้านเลขที่ ตรอก/ซอย ถนน
ตำบล/แขวง อำเภอ/เขต จังหวัด
รหัสไปรษณีย์ หมายเลขโทรศัพท์

(2) เป็นนิติบุคคลประเภท
จดทะเบียนเมื่อ เลขทะเบียน
มีสำนักงานตั้งอยู่เลขที่ ตรอก/ซอย ถนน
ตำบล/แขวง อำเภอ/เขต
จังหวัด รหัสไปรษณีย์ หมายเลขโทรศัพท์
โดยมี เป็นผู้มีอำนาจลงชื่อแทน
นิติบุคคลเป็นผู้ขอรับใบอนุญาต สัญชาติ อายุ ปี บัตรประจำตัวประชาชน
เลขที่ หรือบัตรอื่น (ระบุ) เลขที่
ออกให้ ณ อำเภอ/เขต จังหวัด
อยู่บ้านเลขที่ ตรอก/ซอย ถนน
ตำบล/แขวง อำเภอ/เขต จังหวัด
รหัสไปรษณีย์ หมายเลขโทรศัพท์

2. ข้าพเจ้าได้รับอนุญาตจัดตั้ง

ชื่อ ที่ (นามสถานที่)

เนื้อที่ ตั้งอยู่เลขที่ หมู่ที่ ตรอก/ซอย

ถนน ตำบล/แขวง อำเภอ/เขต

จังหวัด รหัสไปรษณีย์ หมายเลขโทรศัพท์

เพื่อทำการ ตามใบอนุญาตเลขที่

ออกให้ ณ วันที่

3. ข้าพเจ้าขอรับรองว่า

(1) ข้าพเจ้ามีคุณสมบัติครบถ้วนตามมาตรา 8 แห่งพระราชบัญญัติสุสานและฌาปนสถาน พ.ศ. 2528

(2) ผู้แทนของนิติบุคคลมีคุณสมบัติครบถ้วนตามมาตรา 8 แห่งพระราชบัญญัติสุสานและฌาปนสถาน พ.ศ. 2528

4. ข้าพเจ้ามีความประสงค์จะขอต่ออายุใบอนุญาตจัดตั้ง

ต่อไประหว่างปี พ.ศ. ถึง พ.ศ.

พร้อมกับคำขอนี้ ข้าพเจ้าได้แนบใบอนุญาตหรือใบแทนใบอนุญาตจัดตั้ง

..... และหลักฐานแสดงว่าผู้อื่นคำขอเป็นผู้มีอำนาจกระทำการแทน

นิติบุคคลในกรณีและผู้ขอต่ออายุใบอนุญาตเป็นนิติบุคคล มาด้วยแล้ว

ลงชื่อ

(

ผู้ขอต่ออายุใบอนุญาต

)

หมายเหตุ : ให้ใส่เครื่องหมาย ✓ ในช่อง หน้าข้อความที่ต้องการ

(ตัวอย่าง)

แบบ สฉ. 6

คำขอต่ออายุใบอนุญาตดำเนินการสุสานและฌาปนสถาน

เขียนที่.....

วันที่ เดือน พ.ศ.

1. ข้าพเจ้า..... สัญชาติ อายุ ปี
บัตรประจำตัวประชาชนเลขที่ หรือบัตรอื่น (ระบุ)
เลขที่ ออกให้ ณ
อำเภอ/เขต จังหวัด
อยู่บ้านเลขที่ ตรอก/ซอย ถนน
ตำบล/แขวง อำเภอ/เขต จังหวัด
รหัสไปรษณีย์ หมายเลขโทรศัพท์

2. ข้าพเจ้าได้รับอนุญาตให้ดำเนินการ
ชื่อ ที่ (นามสถานที่)
เนื้อที่ ตั้งอยู่เลขที่ หมู่ที่ ตรอก/ซอย
ถนน ตำบล/แขวง อำเภอ/เขต
จังหวัด รหัสไปรษณีย์ หมายเลขโทรศัพท์
ตามใบอนุญาตเลขที่ ออกให้ ณ วันที่

3. ข้าพเจ้าขอรับรองว่าข้าพเจ้ามีคุณสมบัติครบถ้วน ตามมาตรา 8 แห่งพระราชบัญญัติสุสานและ
ฌาปนสถาน พ.ศ. 2528

4. ข้าพเจ้ามีความประสงค์จะขอต่ออายุใบอนุญาตเป็นผู้ดำเนินการ.....
ต่อไประหว่างปี พ.ศ. ถึง พ.ศ.

พร้อมกับคำขอนี้ ข้าพเจ้าได้แนบใบอนุญาตหรือใบแทนใบอนุญาตดำเนินการ.....
..... มาด้วยแล้ว

ลงชื่อ

ผู้ขอต่ออายุใบอนุญาต

()

ภาคผนวก ข

ตัวอย่าง

แบบฟอร์มในการดำเนินการก่อสร้าง

สุสานและฌาปนสถาน

**คำขออนุญาตก่อสร้างอาคาร
ตัดแปลงอาคาร หรือรื้อถอนอาคาร**

แบบ ข.1

เลขรับที่
วันที่.....
ลงชื่อ.....ผู้รับคำขอ

เขียนที่.....

วันที่.....เดือน.....พ.ศ.....

ข้าพเจ้า.....เจ้าของอาคารหรือตัวแทนเจ้าของอาคาร

เป็นบุคคลธรรมดา อยู่บ้านเลขที่.....ตรอก/ซอย.....

ถนน.....หมู่ที่.....ตำบล/แขวง.....อำเภอ/เขต.....จังหวัด.....

เป็นนิติบุคคลประเภท.....จดทะเบียนเมื่อ.....

เลขทะเบียน.....มีสำนักงานตั้งอยู่เลขที่.....ตรอก/ซอย.....

ถนน.....หมู่ที่.....ตำบล/แขวง.....อำเภอ/เขต.....

จังหวัด.....โดย.....ผู้มีอำนาจลงชื่อแทนนิติบุคคลผู้ขออนุญาต

อยู่บ้านเลขที่.....ตรอก/ซอย.....ถนน.....หมู่ที่.....

ตำบล/แขวง.....อำเภอ/เขต.....จังหวัด.....

ขอยื่นคำขอรับใบอนุญาต.....ต่อเจ้าพนักงานท้องถิ่น ดังต่อไปนี้

ข้อ 1 ทำการก่อสร้างอาคาร/ตัดแปลงอาคาร/รื้อถอนอาคาร ที่บ้านเลขที่.....

ตรอก/ซอย.....ถนน.....หมู่ที่.....ตำบล/แขวง.....

อำเภอ/เขต.....จังหวัด.....โดย.....

เป็นเจ้าของอาคาร ในที่ดิน โฉนดที่ดิน เลขที่/น.ส.3 เลขที่/ส.ค.1 เลขที่.....

เป็นที่ดินของ.....

ข้อ 2 เป็นอาคาร

(1) ชนิด.....จำนวน.....เพื่อใช้เป็น.....

โดยมีที่จอดรถ ที่กลับรถ และทางเข้าออกของรถ จำนวน.....คัน

(2) ชนิด.....จำนวน.....เพื่อใช้เป็น.....

โดยมีที่จอดรถ ที่กลับรถ และทางเข้าออกของรถ จำนวน.....คัน

(3) ชนิด.....จำนวน.....เพื่อใช้เป็น.....

โดยมีที่จอดรถ ที่กลับรถ และทางเข้าออกของรถ จำนวน.....คัน

ตามแผนผังบริเวณ แบบแปลน รายการประกอบแบบแปลน และรายการคำนวณที่แนบมาพร้อมนี้

ข้อ 3 มี..... เป็นผู้ควบคุมงาน.....เป็นผู้ออกแบบ
และคำนวณ

ข้อ 4 กำหนดแล้วเสร็จใน.....วัน นับตั้งแต่วันที่ได้รับอนุญาต

ข้อ 5 พร้อมคำขอนี้ ข้าพเจ้าได้แนบเอกสารหลักฐานต่าง ๆ มาด้วยแล้ว คือ

(1) แผนผังบริเวณ แบบแปลน รายการประกอบแบบแปลน จำนวน.....ชุด
ชุดละ.....แผ่น

(2) รายการคำนวณหนึ่งชุด จำนวน.....แผ่น (กรณีที่เป็นอาคารสาธารณะ อาคาร
พิเศษ หรืออาคารที่ก่อสร้างด้วยวัสดุถาวรและวัสดุทนไฟเป็นส่วนใหญ่)

(3) หนังสือแสดงความเป็นตัวแทนของเจ้าของอาคาร (กรณีที่ตัวแทนเจ้าของอาคารเป็นผู้ขออนุญาต)

(4) สำเนาหนังสือรับรองการจดทะเบียน วัตถุประสงค์ และผู้มีอำนาจลงชื่อแทนนิติบุคคล (กรณีที่
นิติบุคคลเป็นผู้ขออนุญาต)

(5) หนังสือแสดงว่าเป็นผู้จัดการหรือผู้แทนซึ่งเป็นผู้ดำเนินการของนิติบุคคล (กรณีที่นิติบุคคลเป็น
ผู้ขออนุญาต)

(6) หนังสือแสดงความยินยอมและรับรองของผู้ออกแบบและคำนวณอาคาร จำนวน.....ฉบับ
พร้อมทั้งสำเนาใบอนุญาตเป็นผู้ประกอบวิชาชีพวิศวกรรมควบคุมหรือวิชาชีพสถาปัตยกรรมควบคุม
จำนวน.....ฉบับ (กรณีที่เป็นการมีลักษณะ ขนาด อยู่ในประเภทเป็นวิชาชีพวิศวกรรมควบคุมหรือ
วิชาชีพสถาปัตยกรรมควบคุม แล้วแต่กรณี)

(7) สำเนาหรือภาพถ่ายโฉนดที่ดิน เลขที่/น.ส.3 เลขที่/ส.ก.1 เลขที่.....
จำนวน.....ฉบับ หรือหนังสือยินยอมของเจ้าของที่ดิน จำนวน.....ฉบับ

(8) หนังสือแสดงความยินยอมของผู้ควบคุมงานตามข้อ 3 จำนวน.....ฉบับ

(9) สำเนาหรือภาพถ่ายใบอนุญาตเป็นผู้ประกอบวิชาชีพวิศวกรรมควบคุมหรือวิชาชีพสถาปัตยกรรม
ควบคุมของผู้ควบคุมงาน จำนวน.....ฉบับ (เฉพาะกรณีที่เป็นอาคารมีลักษณะ ขนาด อยู่ในประเภท
เป็นวิชาชีพวิศวกรรมควบคุมหรือวิชาชีพสถาปัตยกรรมควบคุม แล้วแต่กรณี)

(10) เอกสารอื่น ๆ (ถ้ามี)

.....
.....

(ลงลายมือชื่อ)

(.....)

ผู้ขออนุญาต

- หมายเหตุ** (1) ข้อความใดที่ไม่ใช้ให้ขีดฆ่า
(2) ใส่เครื่องหมาย ในช่อง หน้าข้อความที่ต้องการ

หมายเหตุของเจ้าหน้าที่

จะต้องแจ้งให้ผู้ขออนุญาตทราบว่า จะอนุญาตหรือไม่อนุญาตหรือขยายเวลา ภายในวันที่.....
เดือน.....พ.ศ.

ผู้ขออนุญาตได้ชำระค่าธรรมเนียมใบอนุญาต.....เป็นเงิน.....บาท
และค่าธรรมเนียมการตรวจแบบแปลน.....เป็นเงิน.....บาท
.....สตางค์ รวมทั้งสิ้นเป็นเงิน.....บาท.....สตางค์
(.....) ตามใบเสร็จรับเงินเล่มที่.....
เลขที่.....ลงวันที่.....เดือน.....พ.ศ.
ออกใบอนุญาตแล้ว เล่มที่.....ฉบับที่.....ลงวันที่.....
เดือน.....พ.ศ.

(ลายมือชื่อ)

ตำแหน่ง

(ตราส่วนราชการ)

แบบ น.1

ที่...../.....

วันที่.....เดือน.....พ.ศ.

เรื่อง แจ้งการออกใบอนุญาตก่อสร้าง/ตัดแปลง/รื้อถอน/เคลื่อนย้ายอาคาร/ใช้หรือเปลี่ยนการใช้อาคาร
เรียน

อ้างถึง คำขออนุญาต.....ตามแบบ ข.
ลงวันที่..... เดือน..... พ.ศ.

ตามคำขออนุญาต.....ของท่าน เจ้าพนักงานท้องถิ่น
ได้พิจารณาตามพระราชบัญญัติควบคุมอาคาร พ.ศ. 2522 แล้ว จึงให้ท่านไปขอรับใบอนุญาตตามแบบ อ.
.....ได้ที่.....

ก่อนรับใบอนุญาต ท่านต้องชำระค่าธรรมเนียม ดังต่อไปนี้

- (1) ค่าธรรมเนียมใบอนุญาต.....อาคาร เป็นเงิน.....บาท
 - (2) ค่าธรรมเนียมการตรวจแบบแปลนเป็นเงิน.....บาท.....สตางค์
- รวมเป็นเงินทั้งสิ้น.....บาท.....สตางค์ (.....)

จึงเรียนมาเพื่อทราบและให้ท่านไปขอรับใบอนุญาตภายใน 30 วัน นับแต่วันที่ได้รับ
หนังสือนี้ มิฉะนั้นจะถือว่าท่านไม่ประสงค์จะขอใบอนุญาตตามที่ขออนุญาตไว้ หากประสงค์จะ
ขอรับใบอนุญาตอีกจะต้องดำเนินการเช่นเดียวกับการยื่นขออนุญาตใหม่

(ลายมือชื่อ)

(.....)

ตำแหน่ง

เจ้าพนักงานท้องถิ่น

ปิดคำสั่ง ณ อาคารหรือบริเวณที่ตั้งอาคารที่ทำการ.....อาคาร
เมื่อวันที่..... เดือน..... พ.ศ.

หมายเหตุ ในการติดต่อขอรับใบอนุญาต เพื่อความสะดวกโปรดนำหนังสือฉบับนี้ไปด้วย

สำหรับเจ้าหน้าที่ส่งหนังสือ

- ส่งทางไปรษณีย์ลงทะเบียนเมื่อวันที่.....เดือน.....พ.ศ.
ตามใบรับเลขที่.....ลงวันที่.....เดือน.....พ.ศ.
- ส่งให้ผู้รับหนังสือ โดยตรงรับเมื่อวันที่.....เดือน.....พ.ศ.

(ลงลายมือชื่อ)

(.....)

เจ้าหน้าที่ผู้ส่งหนังสือ

(ลงลายมือชื่อ)

(.....)

ผู้รับหนังสือ

(ตราส่วนราชการ)

แบบ น.2

ที่...../.....

วันที่.....เดือน.....พ.ศ.

เรื่อง แจ้งคำสั่งไม่อนุญาตก่อสร้าง/ตัดแปลง/รื้อถอน/เคลื่อนย้ายอาคาร/ใช้หรือเปลี่ยนการใช้อาคาร

เรียน

อ้างถึง คำขออนุญาต.....ตามแบบ ข.

ลงวันที่.....เดือน..... พ.ศ.

ตามคำขออนุญาต.....ของท่าน เจ้าพนักงานท้องถิ่น
ได้พิจารณาตามพระราชบัญญัติควบคุมอาคาร พ.ศ. 2522 แล้วไม่อนุญาตให้ท่านทำการ.....
ตามที่ขออนุญาตไว้ เนื่องจาก.....

.....
.....
.....
.....

จึงเรียนมาเพื่อทราบและให้ท่านไปรับคำขอพร้อมด้วยเรื่องราวทั้งหมดคืนได้ ณ สถานที่
ที่ท่านได้ยื่นขออนุญาต ภายใน 30 วัน นับแต่วันที่ได้รับหนังสือนี้ มิฉะนั้นจะถือว่าท่านไม่ประสงค์จะ
ขอรับเรื่องราวทั้งหมดคืน

ขอแสดงความนับถือ

(ลายมือชื่อ)

(.....)

ตำแหน่ง

เจ้าพนักงานท้องถิ่น

ปิดคำสั่ง ณ อาคารหรือบริเวณที่ตั้งอาคารที่ทำการ.....อาคาร
เมื่อวันที่.....เดือน.....พ.ศ.

หมายเหตุ ในการติดต่อขอรับเรื่องราวทั้งหมด เพื่อความสะดวกโปรดนำหนังสือฉบับนี้ไปด้วย

สำหรับเจ้าหน้าที่ส่งหนังสือ

- ส่งทางไปรษณีย์ลงทะเบียนเมื่อวันที่.....เดือน.....พ.ศ.
ตามใบรับเลขที่.....ลงวันที่.....เดือน.....พ.ศ.
- ส่งให้ผู้รับหนังสือ โดยตรงรับเมื่อวันที่.....เดือน.....พ.ศ.

(ลงลายมือชื่อ)

(.....)

เจ้าหน้าที่ผู้ส่งหนังสือ

(ลงลายมือชื่อ)

(.....)

ผู้รับหนังสือ

หนังสือแสดงความยินยอมของผู้ควบคุมงาน ตามมาตรา 29
(แบบคำขอรับใบอนุญาตก่อสร้าง ดัดแปลง รื้อถอนหรือเคลื่อนย้ายอาคาร)

เขียนที่.....
วันที่ เดือน พ.ศ.

โดยหนังสือฉบับนี้ ข้าพเจ้า.....ซึ่งเป็นผู้ได้รับใบอนุญาต
ให้เป็นผู้ประกอบวิชาชีพวิศวกรรมควบคุม ตามกฎหมายว่าด้วยวิชาชีพวิศวกรรม/ให้เป็นผู้ประกอบวิชาชีพ
สถาปัตยกรรมควบคุม ตามกฎหมายว่าด้วยวิชาชีพสถาปัตยกรรม ประเภท.....
สาขา.....แขนง.....ตามใบอนุญาตเลขทะเบียน
และขณะนี้ไม่ได้ถูกเพิกถอนใบอนุญาตให้ประกอบวิชาชีพดังกล่าว อายุ.....ปี สัญชาติ.....
อยู่บ้านเลขที่.....ตรอก/ซอย.....ถนน.....หมู่ที่.....
ตำบล/แขวงอำเภอ/เขตจังหวัด.....
โทรศัพท์.....ที่ทำงาน.....
ยินยอมเป็นผู้ควบคุมงานตามคำขอรับใบอนุญาตของ.....
เพื่อทำการ.....ที่บ้านเลขที่..... ตรอก/ซอย.....
ถนน.....หมู่ที่.....ตำบล/แขวง
อำเภอ/เขตจังหวัด.....เป็นอาคาร
(1) ชนิด.....จำนวน.....เพื่อใช้เป็น.....
โดยมีพื้นที่/ความยาว.....มีที่จอดรถ ที่กั้บรถ และทางเข้าออกของรถ จำนวน..... คัน
(2) ชนิด.....จำนวน.....เพื่อใช้เป็น.....
โดยมีพื้นที่/ความยาว.....มีที่จอดรถ ที่กั้บรถ และทางเข้าออกของรถ จำนวน..... คัน
(3) ชนิด.....จำนวน.....เพื่อใช้เป็น.....
โดยมีพื้นที่/ความยาว.....มีที่จอดรถ ที่กั้บรถ และทางเข้าออกของรถ จำนวน..... คัน
ตามแผนผังบริเวณ แบบแปลน รายการประกอบแบบแปลน และรายการคำนวณที่ยื่นขอใบอนุญาต
ไว้ตาม แบบ ข.1/ข.2 ลงวันที่.....เดือน พ.ศ.จนกว่าจะทำการ
แล้วเสร็จ

เพื่อเป็นหลักฐาน ข้าพเจ้าได้ลงลายมือชื่อไว้เป็นสำคัญ

(ลายมือชื่อ) ผู้ควบคุมงาน
(.....)

(ลายมือชื่อ) ผู้ยื่นคำขออนุญาต
(.....)

(ลายมือชื่อ) พยาน
(.....)

(ลายมือชื่อ) พยาน
(.....)

(ตราส่วนราชการ)

แบบ อ.1

ใบอนุญาตก่อสร้างอาคาร ตัดแปลงอาคาร หรือรื้อถอนอาคาร

เลขที่...../.....

อนุญาตให้.....เจ้าของอาคาร
อยู่บ้านเลขที่.....ตรอก/ซอย.....ถนน.....หมู่ที่.....
ตำบล/แขวง.....อำเภอ/เขต.....จังหวัด.....

ข้อ 1 ทำการ.....
ที่บ้านเลขที่..... ตรอก/ซอย..... ถนน..... หมู่ที่.....
ตำบล/แขวง..... อำเภอ/เขต..... จังหวัด.....
ในที่ดินโฉนดที่ดิน เลขที่/น.ส.3 เลขที่/ส.ค.1 เลขที่..... เป็นที่ดินของ.....

ข้อ 2 เป็นอาคาร

(1) ชนิด.....จำนวน.....เพื่อใช้เป็น.....
พื้นที่/ความยาว.....มีที่จอดรถ ที่กั้นรถ และทางเข้าออกของรถ จำนวน..... คัน
พื้นที่.....ตารางเมตร

(2) ชนิด.....จำนวน.....เพื่อใช้เป็น.....
พื้นที่/ความยาว.....มีที่จอดรถ ที่กั้นรถ และทางเข้าออกของรถ จำนวน..... คัน
พื้นที่.....ตารางเมตร

(3) ชนิด.....จำนวน.....เพื่อใช้เป็น.....
พื้นที่/ความยาว.....มีที่จอดรถ ที่กั้นรถ และทางเข้าออกของรถ จำนวน..... คัน
พื้นที่.....ตารางเมตร

ตามแผนผังบริเวณ แบบแปลน รายการประกอบแบบแปลน และรายการคำนวณเลขที่...../.....
ที่แนบท้ายในอนุญาตนี้

ข้อ 3 โดยมี.....เป็นผู้ควบคุมงาน

ข้อ 4 ผู้ได้รับใบอนุญาตต้องปฏิบัติตามเงื่อนไขดังต่อไปนี้

(1) ผู้ได้รับใบอนุญาตต้องปฏิบัติตามหลักเกณฑ์ วิธีการ และเงื่อนไขตามที่กำหนดในกฎกระทรวง
และหรือข้อบัญญัติท้องถิ่น ซึ่งออกตามความในมาตรา 8 (11) มาตรา 9 หรือมาตรา 10 แห่งพระราชบัญญัติ
ควบคุมอาคาร พ.ศ. 2522

(2)
ใบอนุญาตฉบับนี้ให้ใช้ได้จนถึงวันที่.....เดือน.....พ.ศ.
ออกให้ ณ วันที่.....เดือน พ.ศ.

(ลายมือชื่อ)
(.....)
ตำแหน่ง
เจ้าพนักงานท้องถิ่น

การต่ออายุใบอนุญาต

การต่ออายุใบอนุญาต ครั้งที่..... ให้ต่ออายุใบอนุญาต ฉบับนี้จนถึง วันที่.....เดือน.....พ.ศ. (ลายมือชื่อ)..... ตำแหน่ง..... เจ้าพนักงานท้องถิ่น ผู้อนุญาต/...../.....	การต่ออายุใบอนุญาต ครั้งที่..... ให้ต่ออายุใบอนุญาต ฉบับนี้จนถึง วันที่.....เดือน.....พ.ศ. (ลายมือชื่อ)..... ตำแหน่ง..... เจ้าพนักงานท้องถิ่น ผู้อนุญาต/...../.....	การต่ออายุใบอนุญาต ครั้งที่..... ให้ต่ออายุใบอนุญาต ฉบับนี้จนถึง วันที่.....เดือน.....พ.ศ. (ลายมือชื่อ)..... ตำแหน่ง..... เจ้าพนักงานท้องถิ่น ผู้อนุญาต/...../.....
---	---	---

ภาคผนวก ก

ตัวอย่าง

แบบฟอร์มในการดำเนินการฉาปนกิจสงเคราะห์

(ตัวอย่าง)



แบบ ส.ฉ. ๑

สำหรับเจ้าหน้าที่

คำขอ...../.....

รับวันที่...../.....

เจ้าหน้าที่ผู้รับ.....

คำขอตระเบียนสมาคมฌาปนกิจสงเคราะห์

ตามพระราชบัญญัติการฌาปนกิจสงเคราะห์ พ.ศ. ๒๕๔๕

เขียนที่.....

วันที่..... เดือน..... พ.ศ.

ข้าพเจ้า ผู้เริ่มก่อการจัดตั้งสมาคมฌาปนกิจสงเคราะห์

..... ขอขึ้นคำขอต่อนายทะเบียน

เพื่อขอตระเบียนสมาคมฌาปนกิจสงเคราะห์ ตามมาตรา ๑๐ วรรคสอง แห่งพระราชบัญญัติการฌาปนกิจสงเคราะห์ พ.ศ. ๒๕๔๕

๑. ชื่อสมาคมฌาปนกิจสงเคราะห์

(อักษรต่างประเทศถ้ามี)

๒. วัตถุประสงค์ของสมาคมฌาปนกิจสงเคราะห์

๓. สำนักงานของสมาคมฌาปนกิจสงเคราะห์ ตั้งอยู่เลขที่

ตรอก/ซอย ถนน หมู่ที่ ตำบล/แขวง

อำเภอ/เขต จังหวัด โทรศัพท์

๔. คำขอตระเบียนนี้ได้จัดทำขึ้น และได้แนบเอกสารประกอบคำขอมาเพื่อพิจารณาด้วยแล้ว
ดังต่อไปนี้

(๑) ขอบังคับของสมาคมฌาปนกิจสงเคราะห์ จำนวน ๓ ฉบับ

(๒) สำเนาบัตรประจำตัวประชาชน หรือสำเนาบัตรประจำตัวเจ้าหน้าที่ของรัฐ และสำเนาทะเบียนบ้านของผู้เริ่มก่อการจัดตั้งทุกคน

(๓) ประวัติของผู้เริ่มก่อการจัดตั้งสมาคมฌาปนกิจสงเคราะห์ ทุกคน ตามแบบ ส.ฉ. 2

(๔) แผนผังแสดงที่ตั้งสำนักงานของสมาคมฌาปนกิจสงเคราะห์

- (๕) หนังสืออนุญาตให้ใช้สถานที่เพื่อเป็นที่ตั้งของสมาคมฉาปนกิจสงเคราะห์
- (๖) เอกสารอื่น ๆ (ถ้ามี)

ข้าพเจ้าขอรับรองว่า ข้อความข้างต้นเป็นความจริงทุกประการ

(ลงชื่อ).....ผู้ยื่นคำขอ
(.....)
(ลงชื่อ).....ผู้ยื่นคำขอ
(.....)
(ลงชื่อ).....ผู้ยื่นคำขอ
(.....)
(ลงชื่อ).....ผู้ยื่นคำขอ
(.....)
(ลงชื่อ).....ผู้ยื่นคำขอ
(.....)
(ลงชื่อ).....ผู้ยื่นคำขอ
(.....)
(ลงชื่อ).....ผู้ยื่นคำขอ
(.....)
(ลงชื่อ).....ผู้ยื่นคำขอ
(.....)

สำหรับเจ้าหน้าที่

ความเห็นเจ้าหน้าที่

คำสั่ง

.....
.....
.....
.....
.....
...../...../...../...../.....

(ตัวอย่าง)

ทะเบียนเลขที่.....



แบบ ส.ฉ. ๓

ใบสำคัญแสดงการจดทะเบียนสมาคมฉapesงเคราะห้

ใบสำคัญฉบับนี้ออกให้เพื่อแสดงว่า

.....
ที่ตั้งสำนักงาน.....

.....

ได้จดทะเบียนเป็นสมาคมฉapesงเคราะห้ตามความในมาตรา ๑๑
แห่งพระราชบัญญัติการฉapesงเคราะห้ พ.ศ. ๒๕๔๕
เมื่อวันที่..... เดือน..... พ.ศ.

นายทะเบียนสมาคมฉapesงเคราะห้
ประจำห้องที่จังหวัด.....
ประทับตราไว้เป็นสำคัญ

(ตัวอย่าง)



แบบ ส.ฉ. ๔

สำหรับเจ้าหน้าที่	
คำขอที่...../.....	
รับวันที่...../.....	
เจ้าหน้าที่ผู้รับ.....	

คำขอจดทะเบียนแก้ไขหรือเพิ่มเติมข้อบังคับสมาคมฉาปนกิจสงเคราะห์

ตามพระราชบัญญัติการฉาปนกิจสงเคราะห์ พ.ศ. ๒๕๔๕

สมาคมฉาปนกิจสงเคราะห์..... ทะเบียนเลขที่.....

เขียนที่.....

วันที่ เดือน พ.ศ.

สมาคมฉาปนกิจสงเคราะห์..... ขอยื่นคำขอ
จดทะเบียนแก้ไขหรือเพิ่มเติมข้อบังคับต่อนายทะเบียนสมาคมฉาปนกิจสงเคราะห์ประจำท้องที่
จังหวัด..... ตามมาตรา ๑๖ วรรคสอง แห่งพระราชบัญญัติการฉาปนกิจสงเคราะห์
พ.ศ. ๒๕๔๕ ดังต่อไปนี้

ในการประชุมใหญ่สามัญ/วิสามัญ ครั้งที่ เมื่อวันที่ เดือน.....
พ.ศ. ณ ที่ประชุมใหญ่ได้มีมติให้แก้ไขหรือเพิ่มเติม
ข้อบังคับ ดังนี้

พร้อมกับคำขอฉบับนี้ได้แนบรายงานการประชุมใหญ่สามัญ/วิสามัญ ที่มีมติให้แก้ไขหรือเพิ่มเติม
ข้อบังคับ และข้อบังคับเฉพาะส่วนที่แก้ไขหรือเพิ่มเติม เพื่อประกอบการพิจารณาแล้ว

(ลงชื่อ).....นายกสมาคมหรือกรรมการ

ผู้ได้รับมอบอำนาจ

(.....)

สำหรับเจ้าหน้าที่	
ความเห็นเจ้าหน้าที่	คำสั่ง
.....
.....
.....
.....
.....
...../...../...../...../.....

(ตัวอย่าง)



เลขที่/.....

แบบ ส.ฉ. ๕

ใบสำคัญแสดงการจดทะเบียนการแก้ไขหรือเพิ่มเติมข้อบังคับ

ใบสำคัญฉบับนี้ออกให้เพื่อแสดงว่า สมาคมฉาปนกิจสงเคราะห์.....
สำนักงานตั้งอยู่ ณ เลขที่
หมู่ที่ ตรอก/ซอย ถนน
ตำบล/แขวง อำเภอ/เขต..... จังหวัด.....
ได้มีการแก้ไขหรือเพิ่มเติมข้อบังคับ โดยนายทะเบียนสมาคมฉาปนกิจสงเคราะห์ประจำท้องที่
จังหวัด..... ได้รับจดทะเบียนเมื่อวันที่ เดือน พ.ศ.
ตามมาตรา ๑๖ แห่งพระราชบัญญัติการฉาปนกิจสงเคราะห์ พ.ศ. ๒๕๔๕ แล้ว ดังต่อไปนี้

.....

.....

.....

.....

.....

.....

.....

.....

.....

.....

.....

(ถ้าไม่พอให้ใช้ใบแนบ)

ให้ไว้ ณ วันที่..... เดือน..... พ.ศ.

(ลงชื่อ).....

(.....)

นายทะเบียนสมาคมฉาปนกิจสงเคราะห์ประจำท้องที่จังหวัด.....

ประทับตราไว้เป็นสำคัญ

(ตัวอย่าง)

แบบ ศ.ฉ. ๖



สำหรับเจ้าหน้าที่
คำขอที่...../.....
รับวันที่...../.....
เจ้าหน้าที่ผู้รับ.....

คำขอจดทะเบียนแต่งตั้งและเปลี่ยนตัวกรรมการสมาคมฉาปนกิจสงเคราะห์

ตามพระราชบัญญัติการฉาปนกิจสงเคราะห์ พ.ศ. ๒๕๔๕

สมาคมฉาปนกิจสงเคราะห์..... ทะเบียนเลขที่.....

เขียนที่.....

วันที่ เดือน พ.ศ.

สมาคมฉาปนกิจสงเคราะห์ ขอยื่นคำขอ
ต่อนายทะเบียนสมาคมฉาปนกิจสงเคราะห์ประจำท้องที่จังหวัด.....เพื่อขอจดทะเบียน
แต่งตั้งและเปลี่ยนตัวกรรมการ ตามมาตรา ๒๐ แห่งพระราชบัญญัติการฉาปนกิจสงเคราะห์ พ.ศ. ๒๕๔๕
ดังต่อไปนี้

ในการประชุมใหญ่สามัญ/วิสามัญ ครั้งที่..... เมื่อวันที่..... เดือน.....
พ.ศ. ณ ที่ประชุมได้มีมติการแต่งตั้งและ
เปลี่ยนตัวกรรมการ ดังนี้

ก. กรรมการที่ได้รับเลือกตั้งใหม่

.....
.....
.....

ประวัติของกรรมการผู้ได้รับเลือกตั้งแต่ละคนปรากฏตามแบบ ศ.ฉ.2 ที่แนบมาด้วยแล้ว

ข. กรรมการที่พ้นจากตำแหน่ง

.....
.....
.....

พร้อมกับคำขอฉบับนี้ ได้แนบหลักฐานตามประกาศกระทรวงฯ มาถูกต้องครบถ้วนแล้ว

ขอรับรองว่ากรรมการผู้ได้รับเลือกตั้งใหม่มีคุณสมบัติครบถ้วน ที่จะป็นกรรมการของสมาคม
ฉาปนกิจสงเคราะห์ และการเลือกตั้งได้กระทำโดยถูกต้องตามข้อบังคับทุกประการ และได้แนบเอกสาร
หลักฐานมาด้วยแล้ว

(ลงชื่อ)..... นายกสมาคมหรือกรรมการ
ผู้ได้รับมอบอำนาจ
(.....)

สำหรับเจ้าหน้าที่	
ความเห็นเจ้าหน้าที่/...../.....	คำสั่ง/...../.....

เลขที่



แบบ ศ.ฉ. ๓

ใบสำคัญแสดงการจดทะเบียนแต่งตั้งและเปลี่ยนตัวกรรมการ

ใบสำคัญฉบับนี้ออกให้เพื่อแสดงว่า สมาคมฉาปนกิจสงเคราะห์.....
สำนักงานตั้งอยู่ ณ เลขที่
หมู่ที่ ตรอก/ซอย ถนน
ตำบล/แขวง อำเภอ/เขต..... จังหวัด.....
ได้มีการแต่งตั้งและเปลี่ยนตัวกรรมการ โดยนายทะเบียนสมาคมฉาปนกิจสงเคราะห์ประจำท้องที่จังหวัดได้รับ
จดทะเบียนเมื่อวันที่ เดือน พ.ศ. ตามมาตรา ๒๐
แห่งพระราชบัญญัติการฉาปนกิจสงเคราะห์ พ.ศ. ๒๕๔๕ แล้ว ดังต่อไปนี้

(ถ้าไม่พอให้ใช้ใบแนบ)

ให้ไว้ ณ วันที่..... เดือน..... พ.ศ.

(ลงชื่อ).....

(.....)

นายทะเบียนสมาคมฉาปนกิจสงเคราะห์ประจำท้องที่จังหวัด.....

ประทับตราไว้เป็นสำคัญ

(ตัวอย่าง)

สมุดทะเบียน

สมาคมสถาปนกิจสงเคราะห์ประจำท้องที่ จังหวัด

ลำดับที่	ชื่อสมาคม	เลขที่ทะเบียน	ว.ด.ป.ที่ได้รับ อนุญาตจดทะเบียน	ผู้เริ่มก่อการ จัดตั้งสมาคม	สถานที่ตั้ง สำนักงาน ของคมนาอม

(ตัวอย่าง)
สมุดทะเบียนคำขอ

คำขอที่	วัน เดือน ปี	ชื่อสมาคม	เรื่อง	หมายเหตุ

(ตัวอย่าง)
แบบทะเบียนสมาชิก
สมาคมพัฒนากิจสงเคราะห์.....

แบบ ส.ฌ.ก.๑๑

ลำดับ ที่	ชื่อสมาชิก	เลข ประจำตัว สมาชิก	วัน เดือน ปี ที่เข้าเป็น สมาชิก	ประเภท สมาชิก	วัน เดือน ปี เกิด	ที่อยู่ ปัจจุบัน	ชื่อสามี หรือภรรยา	ชื่อผู้รับเงิน สงเคราะห์ ที่ระบุไว้	ชื่อผู้จัดการศพ ที่ระบุไว้	เรื่องที่ เปลี่ยนแปลง	การเปลี่ยนแปลง			หมายเหตุ			
											การเปลี่ยนแปลง กรณีทั่วไป	การเปลี่ยนแปลงกรณี พ้นจากสมาชิกภาพ					
											วัน เดือน ปี ที่พ้นจาก สมาชิกภาพ	สาเหตุ					

ลงชื่อ.....
 (.....)
 นายคสมคมมาปนกิจสงเคราะห์

(ตัวอย่าง)
สมุดทะเบียนคำสั่ง
และใบสำคัญแสดงการจดทะเบียนของนายทะเบียน
สมาคมฌาปนกิจสงเคราะห์ประจำท้องที่ จังหวัด

ลำดับที่	วันอนุมัติ	เลขที่คำสั่ง	ชื่อสมาคม	เรื่อง	หมายเหตุ

(ตัวอย่าง)

แบบ ส.ฉ.ก. ๔

การรายงานจำนวนเงินที่มีอยู่ในมือและในธนาคาร

ตามพระราชบัญญัติการสถาปนากิจสภาระยะที่ พ.ศ. 2545

สมาคมสถาปนากิจสภาระยะที่..... ทะเบียนเลขที่.....จังหวัด.....

1. จำนวนเงินที่มีอยู่ในมือ ณ วันที่ 30 มิถุนายน พ.ศ. มีจำนวน.....บาท
2. จำนวนเงินฝากธนาคาร ณ วันที่ 30 มิถุนายน พ.ศ. มีดังนี้

ธนาคาร	ประเภท	เลขที่บัญชี	จำนวนเงิน

ทั้งนี้ได้แนบสำเนาสมุดเงินสดที่มียอด ณ วันที่ 30 มิถุนายน พ.ศ. ตามข้อ (1) และ
 สำเนาสมุดเงินฝากธนาคาร ที่มียอด ณ วันที่ 30 มิถุนายน พ.ศ. ตามข้อ (2) มาพร้อมนี้และ
 รับรองสำเนาไว้เรียบร้อยแล้ว

(ลงชื่อ) นายกสมาคมหรือ
 กรรมการผู้ได้รับมอบหมาย
 (.....)
 วันที่ เดือน พ.ศ.

(ตัวอย่าง)

แบบ ส.ฉ.ก. ๕ (๕/๑)

สมาคมฉาปนกิจสงเคราะห์.....

งบล

ณ วันที่ 31 ธันวาคม

--	--	--	--	--	--

ขอรับรองว่างบลได้รับอนุมัติโดยที่ประชุมใหญ่แล้ว ตามรายงานการประชุมที่แนบมาพร้อมนี้

(ลงชื่อ)

()

นายกสมาคมฉาปนกิจสงเคราะห์.....

(ลงชื่อ)

()

เหรัญญิกสมาคมฉาปนกิจสงเคราะห์.....

(ตัวอย่าง)

แบบ ส.ฉ.ก. ๕ (๕/๒)

สมาคมฌาปนกิจสงเคราะห์.....

งบดุล

ณ วันที่ 31 ธันวาคม

ทรัพย์สิน

หนี้สินและทุน

ขอรับรองว่างบดุลได้รับอนุมัติโดยที่ประชุมใหญ่แล้ว ตามรายงานการประชุมที่แนบมาพร้อมนี้

(ลงชื่อ)

()

นายกสมาคมฌาปนกิจสงเคราะห์.....

(ลงชื่อ)

()

เจริญญิกสมาคมฌาปนกิจสงเคราะห์.....

(ตัวอย่าง)

แบบ ศ.ฉ.ก. ๑๐ (๑๐/๑)

สมาคมฉาปนกิจสงเคราะห์.....

บัญชีรายได้ รายจ่าย

สำหรับปีสิ้นสุดวันที่ 31 ธันวาคม

รายการ	จำนวนเงิน	รายการ	จำนวนเงิน

(ตัวอย่าง)

แบบ ส.ณ.ก. ๑๐ (๑๐/๒)

สมาคมสถาปนิกสยามในพระบรมราชูปถัมภ์.....

งบรายได้ ค่าใช้จ่าย

สำหรับปีสิ้นสุดวันที่ 31 ธันวาคม

รายได้ :

ค่าใช้จ่าย :

(ตัวอย่าง)

สมาคมฃาปนกิจสงเคราะห์.....
 รายงานรับ — จ่ายเงินสงเคราะห์ในรอบปี ตั้งแต่ 1 มกราคม ถึง 31 ธันวาคม

ลำดับที่	ชื่อ - สกุล	ทะเบียนสมาชิกที่ตาย	ศพลำดับที่ตาย	วันเดือนปี ที่ตาย	จำนวนสมาชิกที่มีอยู่	เงินสงเคราะห์ที่ได้รับจากสมาชิก		เงินสงเคราะห์ที่สมาคมจ่าย	เงินสงเคราะห์ที่สมาคมจ่าย	เงินสงเคราะห์ค้างจ่าย	หมายเหตุ
						จำนวนสมาชิก (คน)	จำนวนเงิน (บาท)				
ยอดรวม											

อัตราเงินสงเคราะห์ ศพละ.....บาท
 ได้จ่ายเงินสงเคราะห์ให้กับผู้รับเงินสงเคราะห์ที่รายงานให้ทราบในงบดุลนี้ที่แล้ว
 ศพลำดับที่.....
 จำนวน.....ราย
 เป็นเงิน.....บาท

ภาคผนวก ง

- พระราชบัญญัติสุสานและฌาปนสถาน พ.ศ. 2528
กฎกระทรวง (พ.ศ. 2543)
กฎกระทรวง ฉบับที่ 2 (พ.ศ. 2543)
- ประกาศกรมควบคุมมลพิษ
เรื่อง วิธีการตรวจวัด ลักษณะและหน่วยวัด การคำนวณ เปรียบเทียบ แบบบันทึก
และการรายงานผลการตรวจวัดค่าความทึบแสงของเขม่าควันจากปล่องเตาเผาศพ
- ประกาศกระทรวงทรัพยากรธรรมชาติและสิ่งแวดล้อม
เรื่อง กำหนดให้เตาเผาศพเป็นแหล่งกำเนิดมลพิษที่จะต้องถูกควบคุมการปล่อยทิ้ง
อากาศเสียออกสู่สิ่งแวดล้อม
- ประกาศกระทรวงทรัพยากรธรรมชาติและสิ่งแวดล้อม
เรื่อง กำหนดมาตรฐานค่าความทึบแสงของเขม่าควันจากปล่องเตาเผาศพ
- ตัวอย่าง เทศบัญญัติเทศบาลเมืองพระประแดง
เรื่อง สุสานและฌาปนสถาน พ.ศ. 2544
- พระราชบัญญัติการฌาปนกิจสงเคราะห์ พ.ศ. 2545
กฎกระทรวงกำหนดอัตราการหักเงินสงเคราะห์ พ.ศ. 2547
กฎกระทรวงกำหนดอัตราเงินค่าสมัคร เงินค่าบำรุง และเงินสงเคราะห์ พ.ศ. 2547

พระราชบัญญัติ
สุสานและฌาปนสถาน
พ.ศ. ๒๕๒๘

ภูมิพลอดุลยเดช ป.ร.
ให้ไว้ ณ วันที่ ๑๐ กันยายน พ.ศ. ๒๕๒๘
เป็นปีที่ ๔๐ ในรัชกาลปัจจุบัน

พระบาทสมเด็จพระปรมินทรมหาภูมิพลอดุลยเดช มีพระบรมราชโองการโปรดเกล้าฯ ให้ประกาศว่า

โดยที่เป็นการสมควรปรับปรุงกฎหมายว่าด้วยการควบคุมสุสานและฌาปนสถาน จึงทรงพระกรุณาโปรดเกล้าฯ ให้ตราพระราชบัญญัติขึ้นไว้โดยคำแนะนำและยินยอมของรัฐสภา ดังต่อไปนี้

มาตรา ๑ พระราชบัญญัตินี้เรียกว่า “พระราชบัญญัติสุสานและฌาปนสถาน พ.ศ. ๒๕๒๘”

มาตรา ๒^๑ พระราชบัญญัตินี้ให้ใช้บังคับตั้งแต่วันถัดจากวันประกาศในราชกิจจานุเบกษา เป็นต้นไป

มาตรา ๓ ให้ยกเลิก

(๑) พระราชบัญญัติควบคุมสุสานและฌาปนสถาน พุทธศักราช ๒๔๘๑

(๒) พระราชบัญญัติควบคุมสุสานและฌาปนสถาน (ฉบับที่ ๒) พุทธศักราช ๒๔๘๔

มาตรา ๔ ในพระราชบัญญัตินี้

“สุสานและฌาปนสถานสาธารณะ” หมายความว่า สถานที่ที่จัดไว้สำหรับเก็บ ฝังหรือเผาศพ สำหรับประชาชนทั่วไป แต่ไม่รวมถึงสถานที่ที่จัดไว้สำหรับเก็บศพชั่วคราวในสถานพยาบาล ตามกฎหมายว่าด้วยสถานพยาบาล

^๑ ราชกิจจานุเบกษา เล่ม ๑๐๒ / ตอนที่ ๑๒๕ / ฉบับพิเศษ / หน้า ๓๗ / ๑๕ กันยายน ๒๕๒๘

“สุสานและฌาปนสถานเอกชน” หมายความว่า สถานที่ที่จัดไว้สำหรับเก็บ ฝัง หรือเผาศพ สำหรับตระกูลหรือครอบครัว หรือมิตรของตระกูลหรือครอบครัว แต่ไม่รวมถึงสถานที่ที่ใช้สำหรับเก็บศพชั่วคราวในเคหสถาน

“เจ้าพนักงานสาธารณสุข” หมายความว่า เจ้าพนักงานสาธารณสุขตามกฎหมาย ว่าด้วยสาธารณสุขซึ่งรัฐมนตรีแต่งตั้งให้ ปฏิบัติการตามพระราชบัญญัตินี้

“พนักงานเจ้าหน้าที่” หมายความว่า ผู้ซึ่งรัฐมนตรีแต่งตั้งให้ปฏิบัติการตามพระราชบัญญัตินี้

“เจ้าพนักงานท้องถิ่น” หมายความว่า

(๑) ผู้ว่าราชการกรุงเทพมหานคร หรือผู้อำนวยการเขตหรือผู้ช่วยผู้อำนวยการเขตซึ่งผู้ว่าราชการกรุงเทพมหานครมอบหมาย สำหรับในเขตกรุงเทพมหานคร

(๒) ผู้ว่าราชการจังหวัด หรือนายอำเภอหรือปลัดอำเภอผู้เป็นหัวหน้าประจำกิ่งอำเภอซึ่งผู้ว่าราชการจังหวัดมอบหมาย สำหรับในเขตจังหวัดซึ่งอยู่นอกเขตเทศบาล เขตสุขาภิบาลและเขตเมืองพัทยา

(๓) นายกเทศมนตรี หรือเทศมนตรีหรือพนักงานเทศบาลซึ่งนายกเทศมนตรีมอบหมาย สำหรับในเขตเทศบาล

(๔) ประธานกรรมการสุขาภิบาล หรือกรรมการสุขาภิบาลหรือพนักงานสุขาภิบาลซึ่งประธานกรรมการสุขาภิบาลมอบหมาย สำหรับในเขตสุขาภิบาล

(๕) ปลัดเมืองพัทยา หรือพนักงานเมืองพัทยาซึ่งปลัดเมืองพัทยามอบหมายสำหรับในเขตเมืองพัทยา

“รัฐมนตรี” หมายความว่า รัฐมนตรีผู้รักษาการตามพระราชบัญญัตินี้

มาตรา ๕ พระราชบัญญัตินี้ไม่ใช้บังคับแก่สุสานและฌาปนสถานสาธารณะที่กระทรวง ทบวง กรม กรุงเทพมหานคร องค์การบริหารส่วนจังหวัด เทศบาล สุขาภิบาล หรือเมืองพัทยา จัดตั้งและดำเนินการ

มาตรา ๖ ห้ามมิให้ผู้ใดจัดตั้งสุสานและฌาปนสถานสาธารณะหรือสุสานและฌาปนสถานเอกชน เว้นแต่จะได้รับใบอนุญาตจากเจ้าพนักงานท้องถิ่น

การขออนุญาตและการอนุญาตให้เป็นไปตามหลักเกณฑ์ วิธีการและเงื่อนไขที่กำหนด ในกฎกระทรวง

มาตรา ๙ เมื่อได้จัดตั้งสุสานและฌาปนสถานสาธารณะหรือสุสานและฌาปนสถานเอกชนเสร็จแล้ว ห้ามมิให้ดำเนินการ เว้นแต่จะได้รับใบอนุญาตจากเจ้าพนักงานท้องถิ่น

การขออนุญาตและการอนุญาตให้เป็นไปตามหลักเกณฑ์ วิธีการและเงื่อนไขที่กำหนดในกฎกระทรวง

ผู้ได้รับใบอนุญาตตามมาตรา ๖ ซึ่งเป็นบุคคลธรรมดาจะขอรับใบอนุญาตเป็นผู้ดำเนินการด้วยก็ได้

มาตรา ๘ ผู้ขอรับใบอนุญาตตามมาตรา ๖ หรือมาตรา ๗ ต้องมีคุณสมบัติ ดังนี้

- (๑) มีอายุไม่ต่ำกว่ายี่สิบปีบริบูรณ์
- (๒) ไม่เป็นผู้ มีความประพฤติดีเสื่อมเสียหรือบกพร่องในศีลธรรมอันดี
- (๓) ไม่เป็นบุคคลวิกลจริตหรือจิตฟั่นเฟือนไม่สมประกอบ
- (๔) ไม่เป็นคนไร้ความสามารถหรือคนเสมือนไร้ความสามารถ
- (๕) ไม่เป็นผู้เคยได้รับโทษจำคุกโดยคำพิพากษาถึงที่สุดให้จำคุก เว้นแต่เป็นโทษ

สำหรับความผิดที่ได้กระทำโดยประมาทหรือความผิดลหุโทษ

ในกรณีที่นิติบุคคลเป็นผู้ขอรับใบอนุญาตตามมาตรา ๖ ผู้แทนของนิติบุคคลนั้น ต้องมีคุณสมบัติตามวรรคหนึ่งด้วย

มาตรา ๙ ผู้ได้รับใบอนุญาตตามมาตรา ๖ หรือมาตรา ๗ ต้องแสดงใบอนุญาตไว้ในที่เปิดเผย ณ ที่ทำการสุสานและฌาปนสถานสาธารณะหรือสุสานและฌาปนสถานเอกชน

มาตรา ๑๐ ห้ามมิให้ผู้ใดเก็บ ฝัง หรือเผาศพในสถานที่อื่นนอกจากในสุสานและฌาปนสถานสาธารณะหรือสุสานและฌาปนสถานเอกชน หรือเก็บศพในสถานพยาบาลตามกฎหมายว่าด้วยสถานพยาบาลหรือเคหสถานเป็นการชั่วคราว เว้นแต่จะได้รับอนุญาตเป็นหนังสือจากเจ้าพนักงานท้องถิ่น

ในกรณีที่ สถานที่อื่นตามวรรคหนึ่งอยู่ในเขตจังหวัดซึ่งอยู่นอกเขตเทศบาล เขตสุขาภิบาลและเขตเมืองพัทยา ผู้ว่าราชการจังหวัดอาจมอบหมายให้เจ้าพนักงานฝ่ายปกครองหรือกำนันแห่งท้องถิ่นเป็นผู้อนุญาตแทนได้

มาตรา ๑๑ ให้กรุงเทพมหานคร องค์การบริหารส่วนจังหวัด เทศบาล สุขาภิบาล หรือเมืองพัทยา มีอำนาจออกข้อบัญญัติกรุงเทพมหานคร ข้อบัญญัติจังหวัด เทศบัญญัติ ข้อบังคับ

สุขภาพหรือข้อบัญญัติเมืองพัทยา แล้วแต่กรณีเพื่อกำหนดรายละเอียดที่ไม่ขัดหรือแย้งกับกฎกระทรวงที่ออกตามพระราชบัญญัตินี้ ในเรื่องดังต่อไปนี้

(๑) ค่าธรรมเนียมไม่เกินอัตราที่กำหนดในกฎกระทรวง

(๒) เขตหรือสถานที่ที่ห้ามมิให้จัดตั้งสุสานและฌาปนสถานสาธารณะหรือสุสานและฌาปนสถานเอกชน

(๓) ลักษณะ สถานที่ตั้ง และเงื่อนไขในการจัดตั้งสุสานและฌาปนสถานสาธารณะหรือสุสานและฌาปนสถานเอกชน

(๔) วิธีเก็บ ฟัง เผา ขุด หรือย้ายศพ ตลอดจนการใช้หรือการรักษาพยาบาลและเครื่องใช้ ในการนี้ให้ต้องด้วยสัญลักษณ์

(๕) หน้าที่ที่ผู้ได้รับใบอนุญาตตามมาตรา ๖ หรือมาตรา ๗ จะต้องปฏิบัติเกี่ยวกับการทะเบียน การส่งรายงานและการอื่นใดเพื่อประโยชน์เกี่ยวกับความมั่นคงและเศรษฐกิจของประเทศ ตลอดจนการสาธารณสุขและอนามัยของประชาชน

มาตรา ๑๒ ใบอนุญาตตามมาตรา ๖ และมาตรา ๗ ให้ใช้ได้จนถึงวันที่ ๓๑ ธันวาคมของปีที่สามนับแต่ปีที่ออกใบอนุญาต ถ้าผู้ได้รับใบอนุญาตดังกล่าวประสงค์จะขอต่ออายุใบอนุญาตจะต้องยื่นคำขอก่อนใบอนุญาตสิ้นอายุ เมื่อได้ยื่นคำขอแล้วให้บุคคลดังกล่าวเป็นผู้จัดตั้งหรือผู้ดำเนินการต่อไปได้จนกว่าเจ้าพนักงานท้องถิ่นจะสั่งเป็นหนังสือไม่อนุญาตให้ต่ออายุใบอนุญาตนั้น

การขอต่ออายุใบอนุญาตและการต่ออายุใบอนุญาตให้เป็นไปตามหลักเกณฑ์ วิธีการ และเงื่อนไขที่กำหนดในกฎกระทรวง

มาตรา ๑๓ ในกรณีที่เจ้าพนักงานท้องถิ่นไม่ออกใบอนุญาตตามมาตรา ๖ หรือมาตรา ๗ หรือไม่ต่ออายุใบอนุญาตตามมาตรา ๑๒ ผู้ขอรับใบอนุญาตหรือผู้ขอต่ออายุใบอนุญาตมีสิทธิอุทธรณ์ เป็นหนังสือต่อรัฐมนตรีภายในสามสิบวันนับแต่วันที่ทราบคำสั่งไม่ออกใบอนุญาตหรือไม่อนุญาตให้ต่ออายุใบอนุญาตของเจ้าพนักงานท้องถิ่น

คำวินิจฉัยของรัฐมนตรีให้เป็นที่สุด

มาตรา ๑๔ ห้ามมิให้ผู้ใดเปลี่ยนแปลงหรือต่อเติมสุสานและฌาปนสถานสาธารณะหรือสุสานและฌาปนสถานเอกชน เว้นแต่ผู้ได้รับใบอนุญาตตามมาตรา ๖ จะเป็นผู้ขอและได้รับอนุญาตเป็นหนังสือจากเจ้าพนักงานท้องถิ่นแล้ว

มาตรา ๑๕ ในการปฏิบัติหน้าที่ เจ้าพนักงานสาธารณสุข พนักงานเจ้าหน้าที่หรือเจ้าพนักงานท้องถิ่นมีอำนาจเข้าไปในบริเวณสุสานและฌาปนสถานสาธารณะหรือสุสานและฌาปนสถานเอกชนในเวลาระหว่างพระอาทิตย์ขึ้นถึงพระอาทิตย์ตก เพื่อตรวจสอบหรือเพื่อปฏิบัติการให้เป็นไปตามพระราชบัญญัตินี้ ในการนี้ผู้ได้รับใบอนุญาตตามมาตรา ๖ หรือมาตรา ๗ และผู้ที่เกี่ยวข้องซึ่งอยู่ในบริเวณนั้น ต้องอำนวยความสะดวกตามสมควร

ในการปฏิบัติหน้าที่ของเจ้าพนักงานสาธารณสุขหรือพนักงานเจ้าหน้าที่ตามวรรคหนึ่ง ถ้าปรากฏว่าผู้ได้รับใบอนุญาตตามมาตรา ๖ หรือมาตรา ๗ ปฏิบัติไม่ถูกต้องตามพระราชบัญญัตินี้ ให้เจ้าพนักงานสาธารณสุขหรือพนักงานเจ้าหน้าที่แจ้งให้เจ้าพนักงานท้องถิ่นทราบ เพื่อสั่งให้ผู้ได้รับใบอนุญาตปฏิบัติให้ถูกต้อง

มาตรา ๑๖ เมื่อปรากฏว่าสุสานและฌาปนสถานสาธารณะหรือสุสานและฌาปนสถานเอกชนมีสภาพหรือมีการใช้ที่เป็นหรืออาจเป็นอันตรายแก่ประชาชน ให้เจ้าพนักงานท้องถิ่นมีอำนาจสั่งให้ผู้ได้รับใบอนุญาตตามมาตรา ๖ แก้ไขหรือเปลี่ยนแปลงสุสานและฌาปนสถานนั้น ภายในเวลาที่กำหนด

ในกรณีที่ผู้ได้รับใบอนุญาตตามมาตรา ๖ ไม่แก้ไขหรือเปลี่ยนแปลงสุสานและฌาปนสถานนั้น ภายในกำหนดเวลาตามวรรคหนึ่ง ให้เจ้าพนักงานท้องถิ่นมีอำนาจแก้ไขหรือเปลี่ยนแปลงสุสานและฌาปนสถานนั้น ได้โดยเรียกค่าใช้จ่ายจากผู้ได้รับใบอนุญาต

มาตรา ๑๗ นอกจากกรณีตามมาตรา ๑๖ เมื่อปรากฏว่าผู้ได้รับใบอนุญาตตามมาตรา ๖ หรือมาตรา ๗ ไม่ปฏิบัติตามคำสั่งของเจ้าพนักงานท้องถิ่นตามมาตรา ๑๕ วรรคสอง หรือฝ่าฝืนหรือไม่ปฏิบัติตามบทบัญญัติแห่งพระราชบัญญัตินี้ กฎกระทรวง หรือข้อบัญญัติกรุงเทพมหานคร ข้อบัญญัติจังหวัด เทศบัญญัติ ข้อบังคับสุขาภิบาล หรือข้อบัญญัติเมืองพัทยาที่ออกตามมาตรา ๑๑ เจ้าพนักงานท้องถิ่นมีอำนาจสั่งพักใช้ใบอนุญาตนั้นมีกำหนดเวลาตามที่เห็นสมควร แต่ต้องไม่เกินเก้าสิบวันนับแต่วันที่สั่งพักใช้ใบอนุญาต หรือจะสั่งเพิกถอนใบอนุญาตเสียก็ได้ ทั้งนี้ ผู้ถูกสั่งพักใช้หรือเพิกถอนใบอนุญาตมีสิทธิอุทธรณ์เป็นหนังสือต่อรัฐมนตรีภายในสามสิบวันนับแต่วันที่ทราบคำสั่ง

คำวินิจฉัยของรัฐมนตรีให้เป็นที่สุด

มาตรา ๑๘ การอุทธรณ์ตามมาตรา ๑๗ หรือมาตรา ๑๗ ให้ยื่นต่อเจ้าพนักงานท้องถิ่นเพื่อเสนอต่อไปยังรัฐมนตรีโดยมิชักช้า

มาตรา ๑๕ ในกรณีอุทธรณ์คำสั่งของเจ้าพนักงานท้องถิ่นซึ่งไม่อนุญาตให้ต่ออายุใบอนุญาตตามมาตรา ๑๓ หรือกรณีอุทธรณ์คำสั่งพักใช้ หรือเพิกถอนใบอนุญาตของเจ้าพนักงานท้องถิ่นตามมาตรา ๑๖ ผู้อุทธรณ์ยังคงมีสิทธิเป็นผู้จัดตั้งหรือเป็นผู้ดำเนินการสุสานและฌาปนสถานสาธารณะหรือสุสานและฌาปนสถานเอกชนในระหว่างรอคำวินิจฉัยของรัฐมนตรี

มาตรา ๒๐ ในกรณีใบอนุญาตตามมาตรา ๖ หรือมาตรา ๗ สูญหาย ถูกทำลายหรือชำรุดในสาระสำคัญให้ผู้ได้รับใบอนุญาตยื่นคำขอรับใบแทนใบอนุญาตต่อเจ้าพนักงานท้องถิ่นภายในสิบห้าวันนับแต่วันที่ได้ทราบถึงการสูญหาย ถูกทำลายหรือชำรุด

มาตรา ๒๑ ผู้ได้รับใบอนุญาตตามมาตรา ๖ ซึ่งประสงค์จะเลิกสุสานและฌาปนสถานสาธารณะหรือสุสานและฌาปนสถานเอกชน ต้องแจ้งเป็นหนังสือให้เจ้าพนักงานท้องถิ่นทราบล่วงหน้าไม่น้อยกว่าสิบห้าวัน

มาตรา ๒๒ ในกรณีที่รัฐมนตรีมีคำวินิจฉัยยืนตามคำสั่งของเจ้าพนักงานท้องถิ่นซึ่งสั่งเพิกถอนใบอนุญาตจัดตั้งสุสานและฌาปนสถานสาธารณะหรือสุสานและฌาปนสถานเอกชนตามมาตรา ๑๖ หรือในกรณีที่ผู้ได้รับใบอนุญาตตามมาตรา ๖ เลิกสุสานและฌาปนสถานสาธารณะหรือสุสานและฌาปนสถานเอกชนตามมาตรา ๒๑ ถ้ามีกิจการในหน้าที่ตามพระราชบัญญัตินี้ ยังคงต้องกระทำอยู่ให้ผู้ได้รับใบอนุญาตนั้นกระทำกิจการในหน้าที่ให้เสร็จสิ้นภายในเวลาที่เจ้าพนักงานท้องถิ่นกำหนด

ถ้าผู้ได้รับใบอนุญาตไม่กระทำกิจการในหน้าที่ให้เสร็จสิ้นภายในกำหนดเวลาตามวรรคหนึ่งให้เจ้าพนักงานท้องถิ่นเข้ากระทำการนั้นแทนต่อไปจนเสร็จสิ้น โดยเรียกค่าใช้จ่ายจากผู้ได้รับใบอนุญาต

มาตรา ๒๓ ในกรณีที่ผู้ได้รับใบอนุญาตตามมาตรา ๖ ตายหรือขาดคุณสมบัติตามมาตรา ๘ ให้ผู้ได้รับใบอนุญาตตามมาตรา ๗ แจ้งเป็นหนังสือให้เจ้าพนักงานท้องถิ่นทราบและในกรณีที่ผู้ได้รับใบอนุญาตตามมาตรา ๗ ตายหรือขาดคุณสมบัติตามมาตรา ๘ ให้ผู้ได้รับใบอนุญาตตามมาตรา ๖ แจ้งเป็นหนังสือให้เจ้าพนักงานท้องถิ่นทราบ

มาตรา ๒๔ ในกรณีที่ ผู้ได้รับใบอนุญาตตามมาตรา ๖ หรือมาตรา ๗ ตายหรือขาดคุณสมบัติตามมาตรา ๘ และมีบุคคลซึ่งมีคุณสมบัติตามมาตรา ๘ แสดงความจำนงต่อเจ้าพนักงานท้องถิ่นภายในสามสิบวันนับแต่วันที่ผู้ได้รับใบอนุญาตตายหรือขาดคุณสมบัติเพื่อขอเป็นผู้จัดตั้งหรือเป็นผู้ดำเนินการสุสานและฌาปนสถานสาธารณะหรือสุสานและฌาปนสถานเอกชนต่อไป

ให้ผู้แสดงความจำนงนั้นเป็นผู้จัดตั้งหรือเป็นผู้ดำเนินการสุสานและฌาปนสถานสาธารณะหรือสุสานและฌาปนสถานเอกชนต่อไปได้ตั้งแต่วันที่ผู้ได้รับใบอนุญาตตายหรือขาดคุณสมบัติจนถึงวันที่ใบอนุญาตสิ้นอายุ

ในกรณีที่ไม่มีบุคคลใดแสดงความจำนงภายในกำหนดเวลาตามวรรคหนึ่ง ให้เจ้าพนักงานท้องถิ่นเข้าทำหน้าที่แทนเสมือนเป็นผู้ได้รับใบอนุญาตตามมาตรา ๖ หรือมาตรา ๗ จนกว่าจะมีผู้ได้รับใบอนุญาตตามมาตรา ๖ หรือมาตรา ๗ ขึ้นใหม่

มาตรา ๒๕ ผู้ใดฝ่าฝืนมาตรา ๖ วรรคหนึ่ง มาตรา ๗ วรรคหนึ่งหรือมาตรา ๑๐ หรือผู้ได้รับใบอนุญาตตามมาตรา ๖ ไม่แก้ไขหรือเปลี่ยนแปลงสุสานและฌาปนสถานตามคำสั่งของเจ้าพนักงานท้องถิ่นตามมาตรา ๑๖ วรรคหนึ่ง ต้องระวางโทษปรับไม่เกินสองพันบาท

ในกรณีฝ่าฝืนมาตรา ๑๐ ให้เจ้าพนักงานท้องถิ่นมีอำนาจสั่งให้ผู้ฝ่าฝืนรื้อถอนสิ่งปลูกสร้างหรือเคลื่อนย้ายศพที่ฝังหรือเก็บไว้ไปฝังหรือเก็บในสุสานและฌาปนสถานสาธารณะ หรือสุสานและฌาปนสถานเอกชนที่ได้รับใบอนุญาตตามมาตรา ๖ ภายในเวลาที่กำหนด ถ้าผู้ฝ่าฝืนยังไม่ปฏิบัติตาม ให้เจ้าพนักงานท้องถิ่นเข้ากระทำการนั้นแทน โดยเรียกค่าใช้จ่ายจากผู้ฝ่าฝืน

มาตรา ๒๖ ผู้ได้รับใบอนุญาตตามมาตรา ๖ หรือมาตรา ๗ ผู้ใดไม่ปฏิบัติตามมาตรา ๘ หรือมาตรา ๒๐ หรือผู้ใดฝ่าฝืนมาตรา ๑๕ หรือผู้ได้รับใบอนุญาตตามมาตรา ๖ ไม่แจ้งเป็นหนังสือให้เจ้าพนักงานท้องถิ่นทราบการเลิกสุสานและฌาปนสถานสาธารณะหรือสุสานและฌาปนสถานเอกชนตามมาตรา ๒๑ ต้องระวางโทษปรับไม่เกินหนึ่งพันบาท

มาตรา ๒๗ ผู้ใดขัดขวางหรือไม่อำนวยความสะดวกแก่เจ้าพนักงานสาธารณสุขพนักงานเจ้าหน้าที่หรือเจ้าพนักงานท้องถิ่นในการปฏิบัติหน้าที่ตามมาตรา ๑๕ วรรคหนึ่ง ระวางโทษปรับไม่เกินห้าร้อยบาท

มาตรา ๒๘ ให้ผู้ได้รับใบอนุญาตจัดตั้งสุสานและฌาปนสถานสาธารณะหรือสุสานและฌาปนสถานเอกชน หรือผู้ได้รับใบอนุญาตเป็นผู้จัดการบำรุงรักษาสุสานและฌาปนสถานสาธารณะหรือสุสานและฌาปนสถานเอกชนตามกฎหมายว่าด้วยการควบคุมสุสานและฌาปนสถานที่ใช้บังคับอยู่ก่อนวันที่พระราชบัญญัตินี้ใช้บังคับ ดำเนินกิจการหรือเป็นผู้จัดการต่อไปได้จนกว่าใบอนุญาตนั้นสิ้นอายุ และถ้าประสงค์จะเป็นผู้จัดตั้งหรือเป็นผู้ดำเนินการสุสานและฌาปนสถานสาธารณะหรือสุสานและฌาปนสถานเอกชนต่อไป ให้ยื่นคำขอรับใบอนุญาตตามพระราชบัญญัตินี้ภายในสามสิบวันก่อนวันที่ใบอนุญาตสิ้นอายุและให้ผู้นั้นคำขอรับใบอนุญาตนั้น

เป็นผู้จัดตั้งหรือเป็นผู้ดำเนินการสุสานและฌาปนสถานสาธารณะหรือสุสานและฌาปนสถานเอกชนต่อไปได้ จนกว่าเจ้าพนักงานท้องถิ่นจะสั่งไม่ต่ออายุใบอนุญาต

ผู้ได้รับใบอนุญาตจัดตั้งสุสานและฌาปนสถานสาธารณะหรือสุสานและฌาปนสถานเอกชนหรือผู้ได้รับใบอนุญาตเป็นผู้จัดการบำรุงรักษาสุสานและฌาปนสถานสาธารณะหรือสุสานและฌาปนสถานเอกชนตามวรรคหนึ่งซึ่งใบอนุญาตนั้นสิ้นอายุก่อนวันที่พระราชบัญญัตินี้ใช้บังคับและมีได้ยื่นคำขอต่ออายุใบอนุญาตหรืออยู่ในระหว่างการขอต่ออายุใบอนุญาต ถ้าประสงค์จะเป็นผู้จัดตั้งหรือเป็นผู้ดำเนินการสุสานและฌาปนสถานสาธารณะหรือสุสานและฌาปนสถานเอกชนต่อไป ให้ยื่นคำขอรับใบอนุญาตตามพระราชบัญญัตินี้ภายในสามสิบวันนับแต่วันที่พระราชบัญญัตินี้ใช้บังคับ

มาตรา ๒๕ บรรดาข้อบัญญัติกรุงเทพมหานคร ข้อบัญญัติจังหวัด เทศบัญญัติ ข้อบังคับสุขาภิบาลหรือข้อบัญญัติเมืองพัทยา ซึ่งได้ออกโดยอาศัยอำนาจตามบทบัญญัติแห่งกฎหมายว่าด้วยการควบคุมสุสานและฌาปนสถานที่ใช้บังคับอยู่ก่อนวันที่พระราชบัญญัตินี้ใช้บังคับให้ใช้บังคับต่อไปเพียงเท่าที่ไม่ขัดหรือแย้งกับบทแห่งพระราชบัญญัตินี้จนกว่าจะได้มีข้อบัญญัติกรุงเทพมหานคร ข้อบัญญัติจังหวัด เทศบัญญัติ ข้อบังคับสุขาภิบาลหรือข้อบัญญัติเมืองพัทยา ออกใช้บังคับตามพระราชบัญญัตินี้

มาตรา ๓๐ ให้รัฐมนตรีว่าการกระทรวงมหาดไทยและรัฐมนตรีว่าการกระทรวงสาธารณสุขรักษาการตามพระราชบัญญัตินี้และให้มีอำนาจแต่งตั้งพนักงานเจ้าหน้าที่และเจ้าพนักงานสาธารณสุขกับออกกฎกระทรวงกำหนดค่าธรรมเนียมไม่เกินอัตราในบัญชีท้ายพระราชบัญญัตินี้ และกำหนดกิจการอื่นเพื่อปฏิบัติการตามพระราชบัญญัตินี้ ทั้งนี้ ในส่วนที่เกี่ยวกับราชการของกระทรวงนั้น

กฎกระทรวงนั้น เมื่อได้ประกาศในราชกิจจานุเบกษาแล้ว ให้ใช้บังคับได้

ผู้รับสนองพระบรมราชโองการ

พลเอก ป. ตินสุตานนท์

นายกรัฐมนตรี



กฎกระทรวง

(พ.ศ. 2543)

ออกตามความในพระราชบัญญัติสุสานและฌาปนสถาน

พ.ศ. 2528

อาศัยอำนาจตามความในมาตรา 6 วรรคสอง มาตรา 7 วรรคสอง มาตรา 12 วรรคสอง และมาตรา 30 แห่งพระราชบัญญัติสุสานและฌาปนสถาน พ.ศ. 2528 อันเป็นพระราชบัญญัติที่มีบทบัญญัติบางประการเกี่ยวกับการจำกัดสิทธิและเสรีภาพของบุคคล ซึ่งมาตรา 29 ประกอบกับ มาตรา 35 และมาตรา 50 ของรัฐธรรมนูญแห่งราชอาณาจักรไทย บัญญัติให้กระทรวงได้โดยอาศัยอำนาจตามบทบัญญัติแห่งกฎหมาย รัฐมนตรีว่าการกระทรวงมหาดไทยออกกฎกระทรวงไว้ดังต่อไปนี้

ข้อ 1 ผู้ใดประสงค์จะจัดตั้งสุสานและฌาปนสถานสาธารณะหรือสุสานและฌาปนสถานเอกชนให้ยื่นคำขอรับใบอนุญาตต่อเจ้าพนักงานท้องถิ่นแห่งท้องที่ที่จะจัดตั้งสุสานและฌาปนสถานนั้นตามแบบ สฉ. 1 ทำกฎกระทรวงนี้ พร้อมด้วยเอกสารและหลักฐาน ดังต่อไปนี้

(1) บุคคลธรรมดา

(ก) ภาพถ่ายบัตรประจำตัวประชาชนหรือบัตรอื่นที่ใช้แทนบัตรประจำตัวประชาชนได้หรือภาพถ่ายใบสำคัญประจำตัวคนต่างด้าว

(ข) สำเนาหรือภาพถ่ายทะเบียนบ้าน

(ค) หนังสือสำคัญแสดงกรรมสิทธิ์หรือสิทธิครอบครองในที่ดินที่จะใช้เป็นที่ตั้งสุสานและฌาปนสถานสาธารณะหรือสุสานและฌาปนสถานเอกชนที่ขออนุญาตจัดตั้ง

(ง) แผนที่แสดงเขตที่ดินที่จะใช้เป็นที่ตั้งสุสานและฌาปนสถานสาธารณะหรือสุสานและฌาปนสถานเอกชนที่ขออนุญาตจัดตั้ง รวมทั้งบริเวณใกล้เคียงเพื่อประโยชน์ในการตรวจสอบตามข้อ 4 หรือข้อ 5

(จ) แผนผังแสดงการใช้ที่ดินและสิ่งปลูกสร้างในกิจการของสุสานและฌาปนสถานสาธารณะหรือสุสานและฌาปนสถานเอกชนที่ขออนุญาตจัดตั้ง

2. นิติบุคคล

(ก) หลักฐานแสดงการเป็นนิติบุคคลและวัตถุประสงค์ของนิติบุคคล

(ข) หลักฐานแสดงว่าผู้ยื่นคำขอเป็นผู้มีอำนาจกระทำการแทนนิติบุคคลผู้ขอรับใบอนุญาต

(ค) เอกสารตาม (1) (ก) และ (ข) ของผู้จัดการนิติบุคคล หรือผู้มีอำนาจกระทำการแทนนิติบุคคลผู้ขอรับใบอนุญาต ซึ่งเป็นผู้ลงลายมือชื่อในคำขอแทนนิติบุคคล

(ง) เอกสารตาม (1) (ค) (ง) และ (จ)

ข้อ 2 การขอรับใบอนุญาตจัดตั้งสุสานและฌาปนสถานสาธารณะหรือสุสานและฌาปนสถานเอกชนตามข้อ 1 ผู้ขอรับใบอนุญาตต้องเป็นผู้มีกรรมสิทธิ์หรือสิทธิครอบครองในที่ดินที่จะใช้เป็นที่ตั้งสุสานและฌาปนสถานดังกล่าว

ข้อ 3 สถานที่ตั้งสุสานและฌาปนสถานสาธารณะหรือสุสานและฌาปนสถานเอกชนต้องมีเนื้อที่ไม่น้อยกว่าหนึ่งไร่

ข้อ 4 การออกใบอนุญาตจัดตั้งสุสานและฌาปนสถานสาธารณะหรือสุสานและฌาปนสถานเอกชนสำหรับเก็บหรือฝังศพเป็นการถาวร ให้เจ้าพนักงานท้องถิ่นพิจารณาตามหลักเกณฑ์และเงื่อนไขดังต่อไปนี้

(1) สถานที่ตั้งต้องไม่เป็นพื้นที่ป่าต้นน้ำลำธาร

(2) สถานที่ตั้งต้องไม่อยู่ในเขตพื้นที่อันเป็นสถานที่ท่องเที่ยว หรือเขตพื้นที่อันจัดสรรเป็นพื้นที่เพื่อนันทนาการหรือเขตอนุรักษ์และพื้นที่คุ้มครองสิ่งแวดล้อมตามกฎหมายว่าด้วยส่งเสริมและรักษาคุณภาพสิ่งแวดล้อมแห่งชาติ

(3) สถานที่ตั้งต้องไม่อยู่ในบริเวณที่เป็นเอกลักษณ์หรือสัญลักษณ์ของท้องถิ่นหรือมีความสำคัญทางประวัติศาสตร์หรือโบราณคดี

(4) สถานที่ตั้งต้องอยู่ห่างจากทางหลวงที่เป็นทางหรือถนนสำหรับประชาชนใช้ในการจราจรสาธารณะอย่างน้อยห้าสิบเมตร ห่างจากทางน้ำซึ่งประชาชนใช้ในการจราจรสาธารณะ ห้วย แม่น้ำ คลอง หรือแหล่งน้ำสาธารณะประโยชน์อื่นอย่างน้อยสี่ร้อยเมตร เว้นแต่ในกรณีที่มีการป้องกันมิให้กลิ่นและสิ่งปฏิกูลรั่วไหล สถานที่ตั้งนั้นจะต้องอยู่ห่างจากทางน้ำไม่น้อยกว่าหนึ่งร้อยเมตร

(5) สถานที่ตั้งของสุสานและฌาปนสถานเอกชนต้องไม่อยู่ในเขตกรุงเทพมหานคร เมืองพัทยาหรือเทศบาล

ข้อ 5 การออกใบอนุญาตจัดตั้งสุสานและฌาปนสถานสาธารณะหรือสุสานและฌาปนสถานเอกชนสำหรับการเผาศพโดยเฉพาะ ให้เจ้าพนักงานท้องถิ่นพิจารณาตามหลักเกณฑ์และเงื่อนไขตามข้อ 4 (1) (2) และ (3)

ข้อ 6 เมื่อได้รับคำขอรับใบอนุญาตจัดตั้งสุสานและฌาปนสถานสาธารณะหรือสุสานและฌาปนสถานเอกชนตามข้อ 1 แล้ว ให้เจ้าพนักงานท้องถิ่นดำเนินการ ดังต่อไปนี้

(1) จัดให้มีการตรวจสอบทำเลสถานที่ที่จะใช้เป็นที่ตั้งสุสานและฌาปนสถานสาธารณะหรือสุสานและฌาปนสถานเอกชน ตลอดจนเอกสารและหลักฐานที่ยื่นประกอบคำขอรับใบอนุญาต

(2) ต้องพิจารณาอนุญาตให้แล้วเสร็จภายในหกสิบวันนับแต่วันที่ได้รับคำขอรับใบอนุญาตจัดตั้งสุสานและฌาปนสถานสาธารณะหรือสุสานและฌาปนสถานเอกชน

(3) ต้องแจ้งผลการพิจารณาให้ผู้ยื่นคำขอทราบภายในสิบห้าวันนับแต่วันพิจารณาแล้วเสร็จ

การนับระยะเวลาดังกล่าวไม่รวมระยะเวลาที่เจ้าพนักงานท้องถิ่นคืนคำขอหรือสั่งการให้ผู้ยื่นคำขอไปดำเนินการให้ถูกต้องสมบูรณ์

ข้อ 7 ใบอนุญาตจัดตั้งสุสานและฌาปนสถานสาธารณะหรือสุสานและฌาปนสถานเอกชนให้ใช้แบบ สม.2 สำหรับบุคคลธรรมดา และ สม.2/1 สำหรับนิติบุคคล ทำयกฎกระทรวงนี้

ข้อ 8 ผู้ใดประสงค์จะดำเนินการสุสานและฌาปนสถานสาธารณะหรือสุสานและฌาปนสถานเอกชนให้ยื่นคำขอรับใบอนุญาตต่อเจ้าพนักงานท้องถิ่นแห่งท้องที่ที่จัดตั้งสุสานและฌาปนสถานนั้นตามแบบ สม.3 ทำยกฎกระทรวงนี้ พร้อมด้วยเอกสารและหลักฐานดังต่อไปนี้

(1) ภาพถ่ายบัตรประจำตัวประชาชนหรือบัตรอื่นที่ใช้แทนบัตรประจำตัวประชาชนได้ หรือภาพถ่ายใบสำคัญประจำตัวคนต่างด้าว

(2) สำเนาหรือภาพถ่ายทะเบียนบ้าน

(3) หนังสือยินยอมให้เป็นผู้ดำเนินการสุสานและฌาปนสถานสาธารณะหรือสุสานและฌาปนสถานเอกชนของผู้ได้รับใบอนุญาตจัดตั้งสุสานและฌาปนสถานสาธารณะหรือสุสานและฌาปนสถานเอกชนเว้นแต่ผู้ขอเป็นผู้ได้รับใบอนุญาตจัดตั้งสุสานและฌาปนสถานนั่นเอง

(4) ภาพถ่ายใบอนุญาตจัดตั้งสุสานและฌาปนสถานสาธารณะหรือสุสานและฌาปนสถานเอกชนหรือใบแทนใบอนุญาตดังกล่าว

ข้อ 9 เมื่อได้รับคำขอรับใบอนุญาตดำเนินการสุสานและฌาปนสถานสาธารณะหรือสุสานและฌาปนสถานเอกชนตามข้อ 8 แล้ว ให้เจ้าพนักงานท้องถิ่นดำเนินการ ดังต่อไปนี้

(1) จัดให้มีการตรวจสอบเอกสารและหลักฐานที่ยื่นประกอบคำขอรับใบอนุญาต

(2) ต้องพิจารณาอนุญาตให้แล้วเสร็จภายในสามสิบวันนับแต่วันที่รับคำขอรับใบอนุญาตดำเนินการสุสานและฌาปนสถานสาธารณะหรือสุสานและฌาปนสถานเอกชน

(3) ต้องแจ้งผลการพิจารณาให้ผู้ยื่นคำขอทราบภายในสิบห้าวันนับแต่วันพิจารณาแล้วเสร็จการนับระยะเวลาดังกล่าวไม่รวมระยะเวลาที่เจ้าพนักงานท้องถิ่นคืนคำขอหรือสั่งการให้ผู้ยื่นคำขอไปดำเนินการให้ถูกต้องสมบูรณ์

ข้อ 10 ใบอนุญาตให้ดำเนินการสุสานและฌาปนสถานสาธารณะหรือสุสานและฌาปนสถานเอกชนให้ใช้แบบ สฉ.4 ทำยกกฎกระทรวงนี้

ข้อ 11 ผู้ได้รับใบอนุญาตจัดตั้งสุสานและฌาปนสถานสาธารณะหรือสุสานและฌาปนสถานเอกชนผู้ใดประสงค์จะขอต่ออายุใบอนุญาต ให้ยื่นคำขอต่อเจ้าพนักงานท้องถิ่นแห่งท้องที่ที่จัดตั้งสุสานและฌาปนสถานนั้น ตามแบบ สฉ.5 ทำยกกฎกระทรวงนี้ พร้อมด้วยใบอนุญาตจัดตั้งสุสานและฌาปนสถานสาธารณะหรือสุสานและฌาปนสถานเอกชนหรือใบแทนใบอนุญาตเดิม ก่อนใบอนุญาตเดิมสิ้นอายุไม่น้อยกว่าสามสิบวัน

ในกรณีที่ผู้ได้รับใบอนุญาตตามวรรคหนึ่งซึ่งประสงค์จะขอต่ออายุใบอนุญาตเป็นนิติบุคคล ให้ยื่นเอกสารและหลักฐานตามข้อ 1 (2) (ข) ด้วย

เมื่อเจ้าพนักงานท้องถิ่นเห็นควรอนุญาตให้ต่ออายุใบอนุญาตจัดตั้งสุสานและฌาปนสถานสาธารณะหรือสุสานและฌาปนสถานเอกชน ให้เจ้าพนักงานท้องถิ่นออกใบอนุญาตตามแบบใบอนุญาตเดิมให้ใหม่

ข้อ 12 ผู้ได้รับใบอนุญาตดำเนินการสุสานและฌาปนสถานสาธารณะหรือสุสานและฌาปนสถานเอกชนผู้ใดประสงค์จะขอต่ออายุใบอนุญาต ให้ยื่นคำขอต่อเจ้าพนักงานท้องถิ่นแห่งท้องที่ที่จัดตั้งสุสานและฌาปนสถานนั้น ตามแบบ สผ.6 ทำยกฎกระทรวงนี้ พร้อมด้วยใบอนุญาตดำเนินการสุสานและฌาปนสถานสาธารณะหรือสุสานและฌาปนสถานเอกชนหรือใบแทนใบอนุญาตเดิม ก่อนใบอนุญาตเดิมสิ้นอายุไม่น้อยกว่าสามสิบวัน

เมื่อเจ้าพนักงานท้องถิ่นเห็นควรอนุญาตให้ต่ออายุใบอนุญาตดำเนินการสุสานและฌาปนสถานสาธารณะหรือสุสานและฌาปนสถานเอกชน ให้เจ้าพนักงานท้องถิ่นออกใบอนุญาตตามแบบใบอนุญาตเดิมให้ใหม่

ข้อ 13 มิให้นำความในข้อ 3 ข้อ 4 และข้อ 5 มาใช้บังคับกับสุสานและฌาปนสถานสาธารณะหรือสุสานและฌาปนสถานเอกชนที่ได้รับอนุญาตให้จัดตั้งอยู่ก่อนวันที่กฎกระทรวงนี้ใช้บังคับ

ข้อ 14 สุสานและฌาปนสถานสาธารณะหรือสุสานและฌาปนสถานเอกชนซึ่งมีอยู่แล้ว และยังไม่ได้รับอนุญาตให้จัดตั้งก่อนวันที่กฎกระทรวงนี้ใช้บังคับ ให้ผู้ที่เป็นเจ้าของหรือผู้ครอบครองมาขอรับใบอนุญาตภายในสามสิบวันนับแต่วันที่กฎกระทรวงนี้ใช้บังคับ ทั้งนี้ มิให้นำความในข้อ 3 ข้อ 4 และข้อ 5 มาใช้บังคับ

ให้ไว้ ณ วันที่ 20 มิถุนายน พ.ศ. 2543

ชำนี ศักดิเศรษฐ์

รัฐมนตรีช่วยว่าการฯ รักษาการแทน

รัฐมนตรีว่าการกระทรวงมหาดไทย

ประกาศราชกิจจานุเบกษา เล่ม 117 ตอนที่ 69 ก วันที่ 25 กรกฎาคม 2543



กฎกระทรวง

ฉบับที่ ๒ (พ.ศ. ๒๕๔๓)

ออกตามความในพระราชบัญญัติสุสานและฌาปนสถาน

พ.ศ. ๒๕๒๘

อาศัยอำนาจตามความในมาตรา ๓๐ แห่งพระราชบัญญัติสุสานและฌาปนสถาน พ.ศ. ๒๕๒๘ รัฐมนตรีว่าการกระทรวงมหาดไทยออกกฎกระทรวงไว้ดังต่อไปนี้

ให้กำหนดอัตราค่าธรรมเนียม

- | | |
|---|------------------|
| (๑) ใบอนุญาตจัดตั้งสุสานและฌาปนสถาน | |
| สาธารณหรือสุสานและฌาปนสถานเอกชน | ฉบับละ ๑,๐๐๐ บาท |
| (๒) ใบอนุญาตเป็นผู้ดำเนินการสุสานและ | |
| ฌาปนสถานสาธารณหรือสุสานและ | |
| ฌาปนสถานเอกชน | ฉบับละ ๕๐๐ บาท |
| (๓) ใบแทนใบอนุญาต | ฉบับละ ๕๐ บาท |
| (๔) การต่ออายุใบอนุญาตจัดตั้งหรือใบอนุญาต | |
| เป็นผู้ดำเนินการสุสานและฌาปนสถานสาธารณ | |
| หรือสุสานและฌาปนสถานเอกชนให้เป็นไปตาม | |
| อัตราใน (๑) หรือ (๒) แล้วแต่กรณี | |

ให้ไว้ ณ วันที่ 20 มิถุนายน พ.ศ.๒๕๔๓

ชานี ศักดิ์เศรษฐ์

รัฐมนตรีช่วยว่าการ ฯ รักษาราชการแทน

รัฐมนตรีว่าการกระทรวงมหาดไทย

หมายเหตุ :- เหตุผลในการประกาศใช้กฎกระทรวงฉบับนี้ คือ โดยที่พระราชบัญญัติสุสานและฌาปนสถาน พ.ศ. ๒๕๒๘ กำหนดให้ออกกฎกระทรวง กำหนดค่าธรรมเนียมไม่เกินอัตราในบัญชีท้ายพระราชบัญญัติ จึงจำเป็นต้องออกกฎกระทรวงนี้

ประกาศกรมควบคุมมลพิษ

เรื่อง วิธีการตรวจวัด ลักษณะและหน่วยวัด การคำนวณ เปรียบเทียบ แบบบันทึก
และการรายงานผลการตรวจวัดค่าความทึบแสงของเขม่าควันจากปล่องเตาเผาศพ

อาศัยอำนาจตามความในข้อ ๑ และ ข้อ ๔ แห่งประกาศกระทรวงทรัพยากรธรรมชาติและสิ่งแวดล้อม เรื่อง กำหนดมาตรฐานค่าความทึบแสงของเขม่าควันจากปล่องเตาเผาศพ อธิบดีกรมควบคุมมลพิษ จึงออกประกาศกำหนดวิธีการตรวจวัด ลักษณะและหน่วยวัด การคำนวณ เปรียบเทียบแบบบันทึกและการรายงานผลการตรวจวัดค่าความทึบแสงของเขม่าควันจากปล่องเตาเผาศพ ดังรายละเอียดกำหนดไว้ในภาคผนวกท้ายประกาศนี้

ประกาศ ณ วันที่ ๒๔ มิถุนายน พ.ศ. ๒๕๔๘

อภิชัย ชาวเจริญพันธ์

อธิบดีกรมควบคุมมลพิษ

ภาคผนวก

ท้ายประกาศกรมควบคุมมลพิษ

เรื่อง วิธีการตรวจวัด ลักษณะและหน่วยวัด การคำนวณ เปรียบเทียบ แบบบันทึก และการรายงานผลการตรวจวัดค่าความทึบแสงของเขม่าควันจากปล่องเตาเผาศพ

๑. ความหมายของคำ

“ค่าความทึบแสงของเขม่าควัน” หมายความว่า จำนวนร้อยละของแสงที่ไม่สามารถส่องผ่านเขม่าควันจากปล่องเผาศพ

“แผนภูมิเขม่าควันจากริงเกิดมานันท์” หมายความว่า แผนภูมิแสดงค่าความทึบแสงในระดับต่างๆ ที่ใช้เปรียบเทียบเพื่อหาค่าความทึบแสงของเขม่าควันที่เกิดขึ้นจริง โดยมีลักษณะและหน่วยวัดตามที่กำหนดไว้ในข้อ ๓

“วิธีการตรวจวัดค่าความทึบแสงของเขม่าควันด้วยแผนภูมิเขม่าควันจากริงเกิดมานันท์” หมายความว่า การตรวจวัดค่าความทึบแสงของเขม่าควันโดยการใช้สายตา สังเกตกลุ่มของเขม่าควันและเปรียบเทียบกับแผนภูมิเขม่าควันของริงเกิดมานันท์ เพื่อหาค่าที่ใกล้เคียงกับความทึบแสงของเขม่าควัน

๒. การตรวจวัดค่าความทึบแสงของเขม่าควัน ให้ดำเนินการตามขั้นตอนดังต่อไปนี้

(๑) การตรวจวัดความทึบแสงในแต่ละครั้งจะต้องมีผู้ตรวจวัด ๒ คน โดยตรวจวัดพร้อมๆ กัน

(๒) ให้ผู้ตรวจวัดสังเกตสีของท้องฟ้าก่อนที่จะตรวจวัดว่า ในบริเวณดังกล่าวมีแสงสว่างเพียงพอหรือไม่ โดยสังเกตจากสีกลุ่มควันที่เกิดขึ้นและสีของฉากหลังที่ตัดกัน (Contrasting background) ถ้าแสงสว่างไม่เพียงพอหรือมีฝนตกให้ยกเลิกการตรวจวัด

(๓) ให้ผู้ตรวจวัดยืนห่างจากปล่องเตาเผาไม่น้อยกว่าสามเท่าของระยะความสูงจากระดับตำแหน่งที่ผู้ตรวจวัดยืนจนถึงระดับปากปล่อง แต่ไม่เกิน ๔๐๐ เมตร และอยู่ในทิศที่ตั้งฉากกับการเคลื่อนที่ของกลุ่มควัน โดยให้ดวงอาทิตย์อยู่ด้านหลังของผู้ตรวจวัดให้มากที่สุด

(๔) ให้ผู้ตรวจวัดใช้แผนภูมิเขม่าควันของริงเกิดมานันท์ที่จัดทำโดยกรมควบคุมมลพิษ หรือที่ได้รับความเห็นชอบจากกรมควบคุมมลพิษ โดยถือแผนภูมิไว้ในระดับสายตาและมองเขม่าควันผ่านช่องตรงกลางของแผนภูมิ

(๕) ให้ผู้ตรวจวัดสังเกตความทึบแสงของเขม่าควันตรงจุดที่กลุ่มควันมีความหนาแน่นมากที่สุดและไม่มีการควบแน่นของไอน้ำ เปรียบเทียบกับค่าความทึบแสงของแผ่นภูมิเขม่าควันของริงเกิลมานน์เพื่อหาค่าความทึบแสงที่ใกล้เคียงกับความแสงของกลุ่มเขม่าควันที่เกิดขึ้นจริง และบันทึกผลการตรวจวัดทุกๆ ๑๕ วินาที จนกระทั่งครบ ๓๐ นาที ลงในแบบบันทึกผลการตรวจวัดค่าความทึบแสงจากปล่องเตาเผาศพ

๓. ลักษณะและหน่วยวัดของแผ่นภูมิเขม่าควันของริงเกิลมานน์

(๑) การสร้างแผ่นภูมิเขม่าควันแบบวงกลม ให้สร้างขนาดเส้นผ่าศูนย์กลาง ๑๑๒ มิลลิเมตร บนกระดาษสีขาว ผิวเรียบ ขนาดกว้าง ๑๕๔.๕ มิลลิเมตรและยาว ๒๒๔.๕ มิลลิเมตร ที่มีค่าการสะท้อนแสงเทียบเท่า (Reflectance Equivalency) กับผงแมกนีเซียมออกไซด์ (MgO) หรือ ผงแบเรียมซัลเฟต (BaSO₄) ชนิดเกรดสารเคมี (Reagent Grade) เจาะช่องเป็นรูปร่างกลมตรงจุดศูนย์กลางของแผ่นภูมิเขม่าควันขนาดเส้นผ่าศูนย์กลาง ๑๒ มิลลิเมตร และให้แบ่งรูปร่างกลมของแผ่นภูมิเขม่าควันออกเป็น ๑๐ ช่องเท่าๆ กัน และพิมพ์สีดำด้วยผงถ่านสีดำ (Black Carbon) ที่ใช้ในการพิมพ์จนเต็มช่อง โดยแต่ละช่องต้องมีระดับค่าความทึบแสงที่แตกต่างกัน ตั้งแต่ค่าความทึบแสงเท่ากับร้อยละ ๕, ๑๐, ๑๕, ๒๐, ๒๕, ๓๐, ๔๐, ๖๐, ๘๐, และ ๑๐๐ ตามลำดับ ดังภาพ

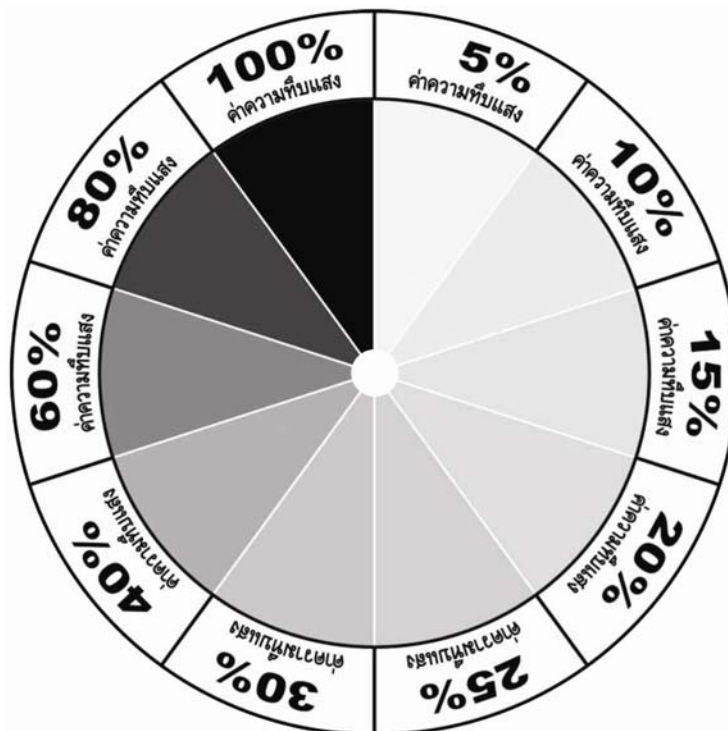

(๒) ให้ทดสอบค่าความทึบแสงบนพื้นกระดาษแต่ละช่องตาม (๑) โดยการวัดค่าความหนาแน่นของเม็ดสีด้วยเครื่องวัดค่าความดำ (Spectrodensitometer) ซึ่งความคลาดเคลื่อนของค่าความทึบแสงบนพื้นกระดาษแต่ละช่องต้องมีค่าไม่เกินร้อยละ ๕ ของค่าความทึบแสงนั้น ๆ

(๓) การจัดทำแผนภูมิเขมาควันของริงเกิลมานันท์ จะต้องได้รับความเห็นชอบจากกรมควบคุมมลพิษก่อนการจัดพิมพ์ และเมื่อได้จัดพิมพ์แล้วจะต้องให้กรมควบคุมมลพิษสุ่มตรวจสอบตามข้อ (๒) อีกครั้งหนึ่ง

๔. การคำนวณและการเปรียบเทียบค่าความทึบแสง ให้ดำเนินการตามขั้นตอนดังต่อไปนี้

(๑) การคำนวณค่าความทึบแสงของผู้ตรวจวัดแต่ละคน ให้นำค่าความทึบแสงตามข้อ ๒ (๕) ที่ผู้ตรวจวัดแต่ละคนจดบันทึกไว้ มารวมกันแล้วหารด้วยจำนวนครั้งทั้งหมดที่จดบันทึก มีหน่วยเป็นร้อยละ

(๒) การเปรียบเทียบค่าความทึบแสงของผู้ตรวจวัดแต่ละคน ให้นำค่าความทึบแสงของผู้ตรวจวัดแต่ละคนตามข้อ ๔ (๑) มาเปรียบเทียบกัน หากผลการเปรียบเทียบแตกต่างกันเกิน ๓ ให้ทำการตรวจวัดใหม่ ถ้าผลการเปรียบเทียบตามข้อ ๔ (๑) แตกต่างกันไม่เกิน ๓ ให้นำค่าความทึบแสงของผู้ตรวจวัดแต่ละคนมารวมกันแล้วหารด้วย ๒ ผลลัพธ์เป็นค่าความทึบแสงของเขมาควันที่ปล่อยทิ้งจากปล่องเตาเผาศพในครั้งนั้นด้วย

๕. การสรุปผลการตรวจวัดค่าความทึบแสง ให้บันทึกชื่อ นามสกุล ตำแหน่ง สังกัดของผู้ตรวจวัด ค่าความทึบแสงที่ผู้ตรวจวัดแต่ละคนวัดได้ ค่าความแตกต่างของผลการตรวจวัด และผลสรุปลงในแบบสรุปผลการตรวจวัดค่าความทึบแสงจากปล่องเตาเผาศพ

แบบบันทึกผลการตรวจวัดค่าความทึบแสงของเขม่าควันจากปล่องเตาเผาศพ

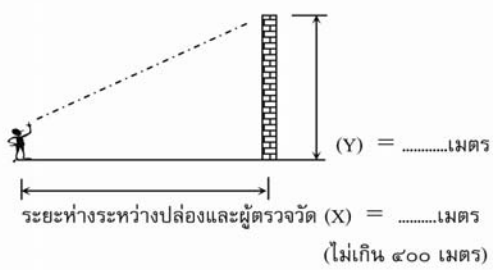
ชื่อ (วัด/ฌาปนสถาน)				
ชื่อผู้ได้รับใบอนุญาตจัดตั้งหรือดำเนินการฌาปนสถาน				
เลขที่ทะเบียนใบอนุญาต				
สถานที่ตั้ง				
โทรศัพท์		โทรสาร		
ประเภทเตาเผาศพ				
<input type="checkbox"/> ๑ ห้องเผา <input type="checkbox"/> ๒ ห้องเผา <input type="checkbox"/> อื่นๆ ระบุ.....				
<input type="checkbox"/> ใช้น้ำมันดีเซลเป็นเชื้อเพลิง <input type="checkbox"/> ใช้ถ่านหรือไม้ฟืนเป็นเชื้อเพลิง <input type="checkbox"/> ใช้ไฟฟ้า <input type="checkbox"/>				
<input type="checkbox"/> ไม่มีระบบควบคุมเขม่าควัน <input type="checkbox"/> มีระบบควบคุมเขม่าควัน(ระบุ)				
ข้อมูลผลการตรวจวัด				
ตรวจวัดเมื่อวันที่.....เดือน.....พ.ศ. ตั้งแต่เวลา.....น. ถึงเวลา.....น.				
วันที่	๑๕	๓๐	๔๕	๖๐
นาฬิกา				
๐				
๑				
๒				
๓				
๔				
๕				
๖				
๗				
๘				
๙				
๑๐				
๑๑				
๑๒				
๑๓				
๑๔				
๑๕				
๑๖				
๑๗				
๑๘				
๑๙				
๒๐				
๒๑				
๒๒				
๒๓				
๒๔				
๒๕				
๒๖				
๒๗				
๒๘				
๒๙				
				
$\frac{X}{Y} \quad (\text{ไม่น้อยกว่า } ๑)$				
แสงพื้นฐาน (Background Lighting) (สภาพของท้องฟ้า และฉากด้านหลังของปล่องที่ทำการตรวจวัด)				
<input type="checkbox"/> ท้องฟ้าโปร่ง <input type="checkbox"/> ท้องฟ้าครึ้ม มีเมฆดำ <input type="checkbox"/>				
ค่าความทึบแสงของเขม่าควันจากปล่องเตาเผาศพ (ร้อยละ) = ผลรวมค่าความทึบแสงที่อ่านได้ จำนวนครั้งที่จัดบันทึกข้อมูล =				
ลงชื่อ (.....) ผู้ตรวจวัด				
ตำแหน่ง				
สังกัด				
ผลรวมค่าความทึบแสงที่อ่านได้ จำนวนครั้งที่จัดบันทึกข้อมูล				

ประกาศกระทรวงทรัพยากรธรรมชาติและสิ่งแวดล้อม

เรื่อง กำหนดให้เตาเผาศพเป็นแหล่งกำเนิดมลพิษที่จะต้องถูกควบคุมการปล่อยทิ้งอากาศเสียออกสู่สิ่งแวดล้อม

เพื่อกำหนดให้เตาเผาศพเป็นแหล่งกำเนิดมลพิษที่จะต้องถูกควบคุมการปล่อยทิ้งอากาศเสียออกสู่สิ่งแวดล้อมอาศัยอำนาจตามความในมาตรา ๖๘ แห่งพระราชบัญญัติส่งเสริมและรักษาคุณภาพสิ่งแวดล้อมแห่งชาติ พ.ศ. ๒๕๓๕ อันเป็นพระราชบัญญัติที่มีบทบัญญัติบางประการเกี่ยวกับการจำกัดสิทธิและเสรีภาพของบุคคล ซึ่งมาตรา ๒๙ ประกอบกับมาตรา ๓๕ มาตรา ๔๘ มาตรา ๕๐ และมาตรา ๕๑ ของรัฐธรรมนูญแห่งราชอาณาจักรไทย บัญญัติให้กระทำได้โดยอาศัยอำนาจตามบทบัญญัติแห่งกฎหมาย รัฐมนตรีว่าการกระทรวงทรัพยากรธรรมชาติและสิ่งแวดล้อมโดยคำแนะนำของคณะกรรมการควบคุมมลพิษจึงออกประกาศไว้ ดังต่อไปนี้

ข้อ ๑ ให้เตาเผาศพที่สร้างขึ้นในเขตกรุงเทพมหานคร เขตเมืองพัทยา เขตเทศบาลนคร และเขตเทศบาลเมืองเป็นแหล่งกำเนิดมลพิษที่จะต้องถูกควบคุมการปล่อยทิ้งอากาศเสียออกสู่สิ่งแวดล้อม

ข้อ ๒ ห้ามมิให้เจ้าของหรือผู้ครอบครองเตาเผาศพปล่อยทิ้งอากาศเสียออกสู่สิ่งแวดล้อม เว้นแต่จะได้ทำการบำบัดอากาศเสียให้เป็นไปตามมาตรฐานค่าความทึบแสงของเขม่าควันจากปล่องเตาเผาศพที่กำหนดไว้ในประกาศกระทรวงทรัพยากรธรรมชาติและสิ่งแวดล้อม เรื่อง กำหนดมาตรฐานค่าความทึบแสงของเขม่าควันจากปล่องเตาเผาศพ แต่ทั้งนี้ต้องไม่ใช้วิธีทำให้เจือจาง

ข้อ ๓ ให้เตาเผาศพที่มีอยู่ในพื้นที่ตามข้อ ๑ ในวันที่ประกาศนี้ประกาศในราชกิจจานุเบกษาดำเนินการให้เป็นไปตามที่ประกาศนี้ภายในสองปีนับแต่วันที่ประกาศนี้ใช้บังคับ

ประกาศ ณ วันที่ ๑๖ ตุลาคม พ.ศ. ๒๕๔๖

ประพัฒน์ ปัญญาชาติรักษ์

รัฐมนตรีว่าการกระทรวงทรัพยากรธรรมชาติและสิ่งแวดล้อม

ประกาศกระทรวงทรัพยากรธรรมชาติและสิ่งแวดล้อม
และสิ่งแวดล้อม

เรื่อง กำหนดมาตรฐานค่าความทึบแสงของเขม่าควันจากปล่องเตาเผาศพ

เพื่อกำหนดมาตรฐานค่าความทึบแสงของเขม่าควันจากปล่องเตาเผาศพ อาศัยอำนาจตามความในมาตรา ๕๕ แห่งพระราชบัญญัติส่งเสริมและรักษาคุณภาพสิ่งแวดล้อมแห่งชาติ พ.ศ. ๒๕๓๕ อันเป็นพระราชบัญญัติที่มีบทบัญญัติบางประการเกี่ยวกับการจำกัดสิทธิและเสรีภาพของบุคคล ซึ่งมาตรา ๒๕ ประกอบกับมาตรา ๓๕ มาตรา ๔๘ มาตรา ๕๐ และมาตรา ๕๑ ของรัฐธรรมนูญแห่งราชอาณาจักรไทยบัญญัติให้กระทำได้โดยอาศัยอำนาจตามบทบัญญัติแห่งกฎหมาย รัฐมนตรีว่าการกระทรวงทรัพยากรธรรมชาติและสิ่งแวดล้อม โดยคำแนะนำของคณะกรรมการควบคุมมลพิษ และโดยความเห็นชอบของคณะกรรมการสิ่งแวดล้อมแห่งชาติจึงออกประกาศไว้ดังต่อไปนี้

ข้อ ๑ ในประกาศนี้

“ค่าความทึบแสง” หมายความว่า จำนวนร้อยละของแสงที่ไม่สามารถส่องผ่านเขม่าควันจากปล่องเตาเผาศพ

ข้อ ๒ เขม่าควันที่ปล่อยทิ้งจากปล่องเตาเผาศพต้องมีค่าความทึบแสงไม่เกินร้อยละ ๑๐ เมื่อตรวจวัดด้วยแผนภูมิเขม่าควันของริงเกิลมานน์

ข้อ ๓ วิธีการตรวจวัด คำนวณ เปรียบเทียบ และสรุปผลการตรวจวัดค่าความทึบแสงให้เป็นไปตามที่กรมควบคุมมลพิษประกาศในราชกิจจานุเบกษา

ข้อ ๔ แบบบันทึกผลการตรวจวัดค่าความทึบแสง และแบบสรุปผลการตรวจวัดค่าความทึบแสงจากปล่องเตาเผาศพ รวมทั้งลักษณะและหน่วยวัดค่าความทึบแสงของแผนภูมิเขม่าควันของริงเกิลมานน์ให้เป็นไปตามที่กรมควบคุมมลพิษประกาศในราชกิจจานุเบกษา

ประกาศ ณ วันที่ ๑๖ ตุลาคม พ.ศ. ๒๕๔๖

ประพัฒน์ ปัญญาชาติรักษ์

รัฐมนตรีว่าการกระทรวงทรัพยากรธรรมชาติและสิ่งแวดล้อม

ตัวอย่าง
เทศบัญญัติ
เทศบาลเมืองพระประแดง
เรื่อง
สุสานและ฼าปนสถาน
พ.ศ. 2544

(ตัวอย่าง)

บันทึก

หลักการและเหตุผล

ประกอบร่างเทศบัญญัติเทศบาลเมืองพระประแดง

เรื่อง สุสานและฌาปนสถาน พ.ศ. 2544

หลักการ

เพื่อปฏิบัติการควบคุมสุสานและฌาปนสถานให้เป็นไปตามพระราชบัญญัติสุสานและฌาปนสถาน พ.ศ. 2528 และกฎกระทรวง

เหตุผล

เนื่องจากได้มีกฎกระทรวง (พ.ศ. 2543) ออกตามความในมาตรา 6 วรรค 2 มาตรา 7 วรรค 2 มาตรา 12 วรรค 2 และมาตรา 30 แห่งพระราชบัญญัติสุสานและฌาปนสถาน พ.ศ. 2528 ได้กำหนดหลักเกณฑ์ วิธีการ และเงื่อนไขการขออนุญาต การอนุญาต การขอต่อใบอนุญาต และการต่ออายุใบอนุญาต ตลอดจนอัตราค่าธรรมเนียม สำหรับการจัดตั้งและการดำเนินการสุสานและฌาปนสถานสาธารณะ หรือสุสานและฌาปนสถานเอกชน เพื่อปฏิบัติการให้เป็นไปตามพระราชบัญญัติสุสานและฌาปนสถาน พ.ศ. 2528 และกฎกระทรวง เทศบาลเมืองพระประแดงจึงจำเป็นต้องตราเทศบัญญัตินี้

เทศบัญญัติเทศบาลเมืองพระประแดง

เรื่อง สุสานและฌาปนสถาน พ.ศ. 2544

อาศัยอำนาจตามความในมาตรา 60 แห่งพระราชบัญญัติเทศบาล พ.ศ. 2496 แก้ไขเพิ่มเติม โดยมาตรา 5 แห่งพระราชบัญญัติเทศบาล (ฉบับที่ 5) พ.ศ. 2510 และมาตรา 11 แห่งพระราชบัญญัติ สุสานและฌาปนสถาน พ.ศ. 2528 เทศบาลเมืองพระประแดง โดยได้รับความเห็นชอบจากสภา เทศบาลเมืองพระประแดง และโดยอนุมัติของผู้ว่าราชการจังหวัดสมุทรปราการจึงตราเทศบัญญัติไว้ ดังต่อไปนี้

ข้อ 1 เทศบัญญัตินี้ เรียกว่า “เทศบัญญัติเทศบาลเมืองพระประแดง เรื่อง สุสาน และฌาปนสถาน พ.ศ. 2544”

ข้อ 2 เทศบัญญัตินี้ให้ใช้บังคับภายในเขตเทศบาลเมืองพระประแดง ตั้งแต่วันที่ได้ออกประกาศไว้โดยเปิดเผย ณ สำนักงานเทศบาลเมืองพระประแดง แล้วเจ็ดวัน

ข้อ 3 ในเทศบัญญัตินี้

“สุสานและฌาปนสถานสาธารณะ” หมายความว่า สถานที่ที่จัดไว้สำหรับเก็บ ฝัง หรือเผาศพสำหรับประชาชนทั่วไป แต่ไม่รวมถึงสถานที่ที่ใช้สำหรับเก็บศพชั่วคราวในสถานพยาบาล ตามกฎหมายว่าด้วยสถานพยาบาล

“สุสานและฌาปนสถานเอกชน” หมายความว่า สถานที่ที่จัดไว้สำหรับเก็บ ฝัง หรือเผาศพสำหรับตระกูล หรือครอบครัวหรือมิตรของตระกูลหรือครอบครัว แต่ไม่รวมถึงสถานที่ที่ใช้สำหรับเก็บศพชั่วคราวในเคหสถาน

“เจ้าพนักงานสาธารณสุข” หมายความว่า เจ้าพนักงานสาธารณสุขตามกฎหมายว่าด้วยสาธารณสุข ซึ่งรัฐมนตรีแต่งตั้ง ให้ปฏิบัติตามพระราชบัญญัติสุสานและฌาปนสถาน พ.ศ. 2528

“พนักงานเจ้าหน้าที่” หมายความว่า ผู้ซึ่งได้รับแต่งตั้งจากเจ้าพนักงานท้องถิ่นให้ปฏิบัติหน้าที่ตามพระราชบัญญัติสุสานและฌาปนสถาน พ.ศ. 2528 และเทศบัญญัตินี้

“เจ้าพนักงานท้องถิ่น” หมายความว่า นายกเทศมนตรีเมืองพระประแดง หรือเทศมนตรีหรือพนักงานเทศบาลซึ่งนายกเทศมนตรีมอบหมาย

ข้อ 4 ค่าธรรมเนียมใบอนุญาต จัดตั้งสุสานและฌาปนสถานสาธารณะ หรือสุสานและฌาปนสถานเอกชน ฉบับละ 1,000 บาท

ข้อ 5 ค่าธรรมเนียมใบอนุญาตเป็นผู้ดำเนินการสุสานและฌาปนสถานสาธารณะ หรือสุสานและฌาปนสถานเอกชน ฉบับละ 500 บาท

ข้อ 6 ค่าธรรมเนียมใบอนุญาตตามข้อ 4 และข้อ 5 ฉบับละ 50 บาท

ข้อ 7 ค่าธรรมเนียมการต่ออายุใบอนุญาตจัดตั้งหรือใบอนุญาตเป็นผู้ดำเนินการสุสานและฌาปนสถานสาธารณะ หรือสุสานและฌาปนสถานเอกชน ให้เป็นไปตามข้อ 4 และข้อ 5

ข้อ 8 ห้ามมิให้จัดตั้งสุสานและฌาปนสถานสาธารณะ หรือสุสานและฌาปนสถานเอกชนในเขตและสถานที่ ดังนี้

(1) พื้นที่ป่าไม้ต้นน้ำลำธาร

(2) เขตพื้นที่อันเป็นสถานที่ท่องเที่ยวหรือเขตพื้นที่อันจัดสรรเป็นพื้นที่เพื่อนันทนาการ หรือเขตอนุรักษ์ และพื้นที่คุ้มครองสิ่งแวดล้อมตามกฎหมายว่าด้วยส่งเสริมและรักษาคุณภาพสิ่งแวดล้อมธรรมชาติ

(3) บริเวณที่เป็นเอกลักษณ์ หรือสัญลักษณ์ท้องถิ่น หรือมีความสำคัญทางประวัติศาสตร์ หรือโบราณคดี

ข้อ 9 ห้ามมิให้จัดตั้งสุสานและฌาปนสถานเอกชนในเขตเทศบาลเมืองพระประแดง

ข้อ 10 สถานที่ตั้งสุสานและฌาปนสถานสาธารณะ หรือสุสานและฌาปนสถานเอกชนสำหรับเก็บ หรือฝังศพเป็นการถาวร ต้องอยู่ห่างจาก

(1) ทางหลวงที่เป็นทางหรือถนนสำหรับประชาชนใช้ในการจราจรสาธารณะ อย่างน้อยห้าสิบเมตร

(2) ทางน้ำ ซึ่งประชาชนใช้ในการจราจรสาธารณะ ห้วย แม่น้ำ คลอง หรือแหล่งน้ำสาธารณะประโยชน์อื่นอย่างน้อยสี่ร้อยเมตร เว้นแต่กรณีที่มีการป้องกันมิให้มีกลิ่น หรือสิ่งปฏิกูลรั่วไหล และสถานที่ตั้งนั้น จะต้องอยู่ห่างจากน้ำไม่น้อยกว่าหนึ่งร้อยเมตร ดังนี้

ข้อ 11 สถานที่ตั้งสุสานและฌาปนสถานสาธารณะหรือสุสานและฌาปนสถานเอกชนต้องมีเนื้อที่ไม่น้อยกว่าหนึ่งไร่

ข้อ 12 ผู้ขอรับใบอนุญาตจัดตั้งสุสานและฌาปนสถานสาธารณะหรือสุสานและฌาปนสถานเอกชนต้องเป็นผู้มีกรรมสิทธิ์ หรือสิทธิครอบครองในที่ดินที่จะใช้เป็นที่ตั้งสุสานและฌาปนสถาน

ข้อ 13 สถานที่สำหรับเก็บ ฝัง หรือเผาศพ ต้องมีลักษณะ ดังนี้

(1) บริเวณสถานที่เก็บ หรือฝังศพต้องมีกำแพงสูงไม่น้อยกว่า 2 เมตร โดยรอบ และทางเข้าออก ต้องมีประตูปิดกั้น

(2) ที่เก็บศพ หรือฝังศพ ต้องห่างจากกำแพง ตาม (1) ไม่น้อยกว่า 2.00 เมตร

(3) พื้นที่เก็บศพ หรือฝังศพ ต้องน้ำท่วมไม่ถึง หรือมีวิธีการป้องกันมิให้น้ำท่วมถึง

(4) ที่เก็บศพต้องทำด้วยคอนกรีต หรือก่ออิฐถือปูน มีลักษณะเป็นช่อง สูงจากระดับพื้นดินภายในบริเวณสถานที่เก็บศพ ไม่น้อยกว่าห้าสิบเซนติเมตร

(5) ช่องเก็บศพต้องมีขนาดกว้างพอที่จะเก็บ เคลื่อนย้ายหีบศพได้โดยสะดวก และมีฝาทำด้วยโลหะ หรือคอนกรีตซึ่งสามารถป้องกันกลิ่นหรือสิ่งปฏิกูลรั่วไหล

(6) ภายในฐานเก็บศพต้องมีฐานรองรับหีบศพสูงจากพื้นช่องไม่น้อยกว่าสิบเซนติเมตร

ข้อ 14 การเก็บ ฝัง หรือเผาศพของผู้ที่ตายด้วยโรคติดต่ออันตราย ห้ามมิให้ผู้ใดถ่ายศพออกจากหีบศพ หรือที่บรรจุเดิม และห้ามเอาสิ่งติดไปกับศพนั้นออกจากหีบศพหรือที่บรรจุ เว้นแต่จะได้รับอนุญาตและกระทำการควบคุมของเจ้าพนักงานสาธารณสุข

ข้อ 15 ผู้ดำเนินการสุสานและฌาปนสถานสาธารณะ หรือสุสานและฌาปนสถานเอกชนต้องดำเนินการเก็บศพ ดังนี้

(1) บรรจุศพไว้ในหีบศพที่มั่นคง มิดชิด และโดยวิธีป้องกันไม่ให้กลิ่นและสิ่งปฏิกูลรั่วไหล

(2) ต้องรักษา และป้องกันให้ศพคงอยู่ในสภาพตามข้อ (1)

(3) ต้องวางหีบศพไว้บนที่รองรับซึ่งต้องสูงจากพื้นไม่น้อยกว่าห้าสิบเซนติเมตร และถ้าจะวางซ้อนทับกัน ต้องเว้นระยะระหว่างหีบศพล่างกับศพบนให้ห่างกันไม่น้อยกว่าห้าสิบเซนติเมตร

(4) ให้เขียนชื่อ นามสกุล เพศ วัน เดือน ปีที่เกิด ตาย และรับฝากศพไว้ที่หีบศพ ให้ชัดเจนอยู่เสมอ

ข้อ 16 การเก็บศพโดยวิธีการสร้างที่เก็บศพเป็นพิเศษ อาจทำได้โดยที่เก็บศพนั้นต้องมีคุณสมบัติให้มีกลิ่น และสิ่งปฏิกูลรั่วไหล และต้องดำเนินการตามข้อ 17 (4)

ข้อ 17 ผู้ดำเนินการสุสานและฌาปนสถานสาธารณะ หรือสุสานและฌาปนสถานเอกชน ต้องดำเนินการฝังศพ ดังนี้

- (1) ให้หลุมฝังศพแต่ละหลุม อยู่ห่างกันไม่น้อยกว่า ห้าสิบเซนติเมตร
- (2) ให้หีบศพ หรือสิ่งบรรจุศพ หรือห่อศพอยู่ต่ำกว่าระดับพื้น ไม่น้อยกว่าห้าสิบเซนติเมตร
- (3) ห้ามฝังศพเกินหลุมละหนึ่งศพ เว้นแต่ผู้ตายจะเป็นญาติกัน และด้วยความยินยอมของเจ้าของศพทุกฝ่าย
- (4) ให้มีป้ายชื่อ นามสกุล เพศ วัน เดือน ปีที่เกิด ตาย และที่ฝังศพไว้ให้ชัดเจน อยู่เสมอ และติดตั้งไว้อย่างเรียบร้อย
- (5) ถ้าศพที่จะฝังเป็นศพของผู้ตายด้วยโรคติดต่ออันตราย ต้องทำการทำลายเชื้อโรคที่ศพนั้น ด้วยวิธีที่เจ้าพนักงานสาธารณสุขกำหนด

ข้อ 18 ผู้ดำเนินการสุสานและฌาปนสถานสาธารณะ หรือสุสานและฌาปนสถานเอกชน ต้องดำเนินการเผาศพ ดังนี้

- (1) ต้องเผาศพด้วยเตาเผาที่ใช้ น้ำมันดีเซล หรือก๊าซเป็นเชื้อเพลิง และเตาเผาศพนั้น ต้องมีค่ามาตรฐานความทึบแสงของเขม่าควันจากปล่องเตาเผาศพ เป็นไปตามประกาศของรัฐมนตรีว่าการกระทรวงวิทยาศาสตร์ เทคโนโลยีและสิ่งแวดล้อม
- (2) หลังจากการเผาศพแต่ละครั้ง ให้จัดการทำความสะอาดเตาเผาศพเพื่อรวบรวมกระดูกและเถ้าถ่านที่เหลือจากการเผาศพ เพื่อเก็บไว้ในที่จัดเก็บโดยเฉพาะ มิให้เถ้าถ่านฟุ้งกระจาย

ข้อ 19 การเผาศพให้กระทำได้ตั้งแต่เวลา 16.00 น. ถึงเวลา 24.00 น. เว้นแต่จะได้รับอนุญาตจากเจ้าพนักงานท้องถิ่นให้เผาศพนอกเวลาดังกล่าว

ข้อ 20 การขุดศพต้องได้รับอนุญาตจากเจ้าพนักงานท้องถิ่น และต้องจัดให้มีที่รองรับศพ ซึ่งมั่นคง มิดชิด ป้องกันมิให้มีกลิ่น และสิ่งปฏิกูลรั่วไหล

ข้อ 21 การย้ายศพออกจากสุสานและฌาปนสถานสาธารณะ หรือสุสานและฌาปนสถานเอกชนต้องได้รับอนุญาตจากนายทะเบียนผู้รับแจ้ง ตามกฎหมายว่าด้วยทะเบียนราษฎร

ข้อ 22 ผู้ดำเนินการสุสานและฌาปนสถานสาธารณะ หรือสุสานและฌาปนสถานเอกชน ต้องรักษาเครื่องมือ เครื่องใช้ และยานพาหนะที่ใช้ในการเก็บ ฝัง หรือเผาศพ ให้ดีด้วย สุขลักษณะอยู่เสมอ และตามคำแนะนำของเจ้าพนักงานสาธารณสุข

ข้อ 23 ให้ผู้จัดตั้ง และผู้ดำเนินการสุสานและฌาปนสถานสาธารณะ หรือสุสาน และฌาปนสถานเอกชน ดำเนินการดังนี้

(1) ให้แสดงใบอนุญาตจัดตั้งสุสานและฌาปนสถานสาธารณะ หรือสุสาน และฌาปนสถานเอกชน และใบอนุญาตดำเนินการสุสานและฌาปนสถานสาธารณะ และสุสาน และฌาปนสถานเอกชน ไว้ในที่ซึ่งเห็นได้ชัดเจน

(2) ให้ผู้ดำเนินการสุสานและฌาปนสถานสาธารณะ ส่งรายงานตามแบบท้าย เทศบัญญัตินี้ ให้เจ้าพนักงานท้องถิ่น ภายในวันที่ 5 ของทุกเดือน

(3) ให้ผู้ดำเนินการสุสานและฌาปนสถานเอกชน ส่งรายงานตามแบบท้าย เทศบัญญัตินี้ ให้เจ้าพนักงานท้องถิ่น เฉพาะในเดือนที่มีการเก็บ ฝัง หรือเผาศพ ภายในวันที่ 5 ของเดือนถัดไป

(4) ห้ามมิให้เก็บ ฝัง หรือเผาศพที่ไม่มีใบมรณบัตร หรือมีแต่ข้อความไม่ตรงตามที่แจ้งไว้ในมรณบัตร แต่หากได้รับการอนุญาตจากนายทะเบียนผู้รับแจ้ง ตามกฎหมายว่าด้วยการทะเบียนราษฎรแล้ว ให้เก็บ ฝัง หรือเผาศพนั้นได้

(5) กรณีมิผู้ให้เก็บ ฝัง หรือเผาศพโดยไม่มีมรณบัตร ให้ผู้ดำเนินการสุสาน และฌาปนสถานสาธารณะ หรือสุสานและฌาปนสถานเอกชน แจ้งต่อเจ้าพนักงานฝ่ายปกครอง หรือตำรวจ โดยทันที

(6) ให้รักษาบริเวณสุสานและฌาปนสถานให้สะอาด เป็นระเบียบเรียบร้อยอยู่เสมอ

(7) ให้ป้องกันมิให้สัตว์เข้าไปขุดคุ้ยหลุมฝังศพในสุสานและฌาปนสถาน

ข้อ 24 สุสานและฌาปนสถานสาธารณะ หรือสุสานและฌาปนสถานเอกชน ซึ่งมีอยู่ แล้วและยังมิได้รับอนุญาตให้จัดตั้งก่อนวันที่เทศบัญญัตินี้ใช้บังคับ ให้ผู้ที่เป็นเจ้าของหรือผู้ครอบครองมาขอรับใบอนุญาตภายในสามสิบวัน นับตั้งแต่วันที่เทศบัญญัตินี้ใช้บังคับ ทั้งนี้มิให้นำความในข้อ 8 ข้อ 9 ข้อ 10 และข้อ 11 มาใช้บังคับ

ข้อ 25 ให้นายกเทศมนตรีเมืองพระประแดง มีหน้าที่รักษาการให้เป็นไปตามเทศบัญญัตินี้

ประกาศ ณ วันที่ 30 เมษายน พ.ศ. 2544

(ลงชื่อ) ประเสริฐ วชิรเขื่อนขันธุ์

(นายประเสริฐ วชิรเขื่อนขันธุ์)

ตำแหน่ง นายกเทศมนตรีเมืองพระประแดง

อนุมัติ

(ลงนาม) สมบูรณ์ สุขสำราญ

(นายสมบูรณ์ สุขสำราญ)

ผู้ว่าราชการจังหวัดสมุทรปราการ

พระราชบัญญัติ

การฉ้อโกง

พ.ศ. 2545

ภูมิพลอดุลยเดช ป.ร.

ให้ไว้ ณ วันที่ 23 เมษายน พ.ศ. 2545

เป็นปีที่ 57 ในรัชกาลปัจจุบัน

พระบาทสมเด็จพระปรมินทรมหาภูมิพลอดุลยเดช มีพระบรมราชโองการโปรดเกล้าฯ ให้ประกาศว่า

โดยที่เป็นการสมควรปรับปรุงกฎหมายว่าด้วยการฉ้อโกง

พระราชบัญญัตินี้มีบทบัญญัติบางประการเกี่ยวกับการจำกัดสิทธิและเสรีภาพของบุคคล ซึ่งมาตรา 29 ประกอบกับมาตรา 35 และมาตรา 45 ของรัฐธรรมนูญแห่งราชอาณาจักรไทยบัญญัติให้กระทำได้โดยอาศัยอำนาจตามบทบัญญัติแห่งกฎหมาย

จึงทรงพระกรุณาโปรดเกล้าฯ ให้ตราพระราชบัญญัติขึ้นไว้โดยคำแนะนำและยินยอมของรัฐสภาดังต่อไปนี้

มาตรา 1 พระราชบัญญัตินี้เรียกว่า “พระราชบัญญัติการฉ้อโกง พ.ศ. ๒๕๔๕”

มาตรา 2 พระราชบัญญัตินี้ให้ใช้บังคับเมื่อพ้นกำหนดเก้าสิบวันนับแต่วันประกาศในราชกิจจานุเบกษาเป็นต้นไป

มาตรา 3 ให้ยกเลิกพระราชบัญญัติการฉ้อโกง พ.ศ. 2517

หมวด ๑

บททั่วไป

มาตรา 4 ในพระราชบัญญัตินี้

“การฌาปนกิจสงเคราะห์” หมายความว่า กิจการที่บุคคลหลายคนตกลงเข้าร่วมกันเพื่อทำการสงเคราะห์ซึ่งกันและกันในการจัดการศพ หรือจัดการศพและสงเคราะห์ครอบครัวของบุคคลใดบุคคลหนึ่งที่ตกลงเข้าร่วมกันนั้นซึ่งถึงแก่ความตาย และมีได้ประสงค์จะหากำไรหรือรายได้เพื่อแบ่งปันกัน

“สมาคมฌาปนกิจสงเคราะห์” หมายความว่า สมาคมฌาปนกิจสงเคราะห์ที่จัดตั้งขึ้นเพื่อดำเนินกิจการฌาปนกิจสงเคราะห์ตามพระราชบัญญัตินี้

“สมาชิก” หมายความว่า สมาชิกสมาคมฌาปนกิจสงเคราะห์

“เงินค่าสมัคร” หมายความว่า เงินค่าสมัครเข้าเป็นสมาชิกของสมาคมฌาปนกิจสงเคราะห์

“เงินสงเคราะห์” หมายความว่า เงินที่สมาชิกร่วมกันออกช่วยเหลือเป็นค่าจัดการศพ หรือค่าจัดการศพและสงเคราะห์ครอบครัวของสมาชิกซึ่งถึงแก่ความตาย รวมทั้งเป็นค่าใช้จ่ายเพื่อดำเนินกิจการของสมาคมฌาปนกิจสงเคราะห์

“สำนักงาน” หมายความว่า สำนักงานที่เป็นที่ทำการของสมาคมฌาปนกิจสงเคราะห์

“คณะกรรมการ” หมายความว่า คณะกรรมการดำเนินการสมาคมฌาปนกิจสงเคราะห์

“กรรมการ” หมายความว่า กรรมการดำเนินการสมาคมฌาปนกิจสงเคราะห์

“พนักงานเจ้าหน้าที่” หมายความว่า ผู้ซึ่งรัฐมนตรีแต่งตั้งให้ปฏิบัติกรมตามพระราชบัญญัตินี้

“นายทะเบียน” หมายความว่า นายทะเบียนสมาคมฌาปนกิจสงเคราะห์ประจำท้องที่กรุงเทพมหานครหรือนายทะเบียนสมาคมฌาปนกิจสงเคราะห์ประจำท้องที่อื่น แล้วแต่กรณี

“นายทะเบียนกลาง” หมายความว่า นายทะเบียนกลางสมาคมฌาปนกิจสงเคราะห์

“ปลัดกระทรวง” หมายความว่า ปลัดกระทรวงแรงงานและสวัสดิการสังคม

“รัฐมนตรี” หมายความว่า รัฐมนตรีผู้รักษาการตามพระราชบัญญัตินี้

มาตรา 5 ห้ามมิให้บุคคลใดนอกจากสมาคมฌาปนกิจสงเคราะห์และการฌาปนกิจสงเคราะห์ที่ได้ขึ้นทะเบียนแล้ว ใช้คำแสดงชื่อในธุรกิจว่า “ฌาปนกิจสงเคราะห์” หรือคำอื่นใดที่มีความหมายเช่นเดียวกัน

มาตรา 6 ให้อธิบดีกรมประชาสงเคราะห์เป็นนายทะเบียนกลาง

นายทะเบียนสมาคมฌาปนกิจสงเคราะห์ประจำท้องที่กรุงเทพมหานครและนายทะเบียนสมาคมฌาปนกิจสงเคราะห์ประจำท้องที่อื่นให้อธิบดีกรมประชาสงเคราะห์แต่งตั้ง

มาตรา 7 ให้รัฐมนตรีว่าการกระทรวงแรงงานและสวัสดิการสังคมรักษาการตามพระราชบัญญัตินี้และให้มีอำนาจแต่งตั้งพนักงานเจ้าหน้าที่กับออกกฎกระทรวงกำหนดค่าธรรมเนียมไม่เกินอัตราท้ายพระราชบัญญัตินี้ ยกเว้นค่าธรรมเนียม และกำหนดกิจการอื่นหรือออกระเบียบและประกาศ ทั้งนี้ เพื่อปฏิบัติการตามพระราชบัญญัตินี้

กฎกระทรวง ระเบียบและประกาศนั้น เมื่อได้ประกาศในราชกิจจานุเบกษาแล้วให้ใช้บังคับได้

หมวด 2

การจัดตั้งสมาคมฉนกิจสงเคราะห์

มาตรา 8 สมาคมฉนกิจสงเคราะห์จะมีขึ้นได้ก็แต่โดยอาศัยอำนาจตามบทแห่งพระราชบัญญัตินี้

สมาคมฉนกิจสงเคราะห์จะมีวัตถุประสงค์นอกจากการฉนกิจสงเคราะห์มิได้

มาตรา 9 สมาคมฉนกิจสงเคราะห์ต้องมีข้อบังคับและต้องจดทะเบียนเมื่อได้จดทะเบียนแล้วให้มีฐานะเป็นนิติบุคคล

การตั้งสาขาสมาคมฉนกิจสงเคราะห์จะกระทำมิได้

มาตรา 10 การขอจดทะเบียนสมาคมฉนกิจสงเคราะห์ ให้ผู้เริ่มก่อการจัดตั้งจำนวนไม่น้อยกว่าเจ็ดคน ยื่นคำขอพร้อมด้วยข้อบังคับของสมาคมฉนกิจสงเคราะห์อย่างน้อยสามฉบับ ต่อนายทะเบียนประจำท้องที่ที่จะตั้งสำนักงาน

คุณสมบัติของผู้เริ่มก่อการจัดตั้งสมาคมฉนกิจสงเคราะห์ และหลักเกณฑ์ วิธีการยื่นคำขอจดทะเบียน ให้เป็นไปตามที่รัฐมนตรีประกาศกำหนด

มาตรา 11 ในการขอจดทะเบียน ถ้าได้ปฏิบัติถูกต้องครบถ้วนตามที่บัญญัติไว้ในมาตรา 10 มีข้อบังคับถูกต้องตามมาตรา 13 และข้อบังคับนั้นไม่ขัดต่อกฎหมายและวัตถุประสงค์ของสมาคมฉนกิจสงเคราะห์ กับทั้งผู้เริ่มก่อการจัดตั้งสมาคมฉนกิจสงเคราะห์ทุกคนมีคุณสมบัติถูกต้องตามที่รัฐมนตรีประกาศกำหนดตามมาตรา 10 วรรคสอง ให้นายทะเบียนรับจดทะเบียนได้ และให้ออกใบสำคัญแสดงการจดทะเบียนตามแบบที่รัฐมนตรีประกาศกำหนดให้แก่สมาคมฉนกิจสงเคราะห์นั้น

ถ้าหากนายทะเบียนเห็นว่าในการขอจดทะเบียนมิได้ปฏิบัติให้ถูกต้องครบถ้วนตามวรรคหนึ่งให้นายทะเบียนมีคำสั่งให้ผู้ยื่นคำขอแก้ไขเปลี่ยนแปลงให้ถูกต้อง เมื่อได้แก้ไขหรือเปลี่ยนแปลงถูกต้องแล้วให้นายทะเบียนออกใบสำคัญแสดงการจดทะเบียนให้สมาคมนั้น

ถ้าผู้ยื่นคำขอไม่แก้ไขหรือเปลี่ยนแปลงให้ถูกต้องตามวรรคสองภายในสามสิบวันนับแต่วันทราบคำสั่งนายทะเบียนให้นายทะเบียนมีคำสั่งไม่รับจดทะเบียนและแจ้งคำสั่งไม่รับจดทะเบียนพร้อมด้วยเหตุผลไปยังผู้ขอจดทะเบียนภายในสามสิบวันนับแต่วันยื่นคำขอ

ให้ผู้ขอจดทะเบียนมีสิทธิอุทธรณ์คำสั่งนั้นต่อปลัดกระทรวงได้โดยทำเป็นหนังสือยื่นต่อนายทะเบียนภายในสามสิบวันนับแต่วันที่ได้รับแจ้งคำสั่งดังกล่าว และให้นายทะเบียนส่งคำอุทธรณ์ต่อไปยังปลัดกระทรวงโดยมิชักช้า

ให้ปลัดกระทรวงวินิจฉัยให้แล้วเสร็จภายในหกสิบวันนับแต่วันยื่นอุทธรณ์คำวินิจฉัยของปลัดกระทรวงให้เป็นที่สุด

มาตรา 12 ให้นายทะเบียนกลางประกาศการจดทะเบียนสมาคมฌาปนกิจสงเคราะห์ในราชกิจจานุเบกษา

มาตรา 13 ข้อบังคับของสมาคมฌาปนกิจสงเคราะห์อย่างน้อยต้องมีข้อความเกี่ยวกับเรื่องดังต่อไปนี้

- (1) ชื่อ ซึ่งต้องมีคำว่า “สมาคมฌาปนกิจสงเคราะห์” กำกับไว้กับชื่อนั้นด้วย
- (2) วัตถุประสงค์
- (3) ที่ตั้งสำนักงาน และวันเวลาเปิดทำการ
- (4) วิธีการรับสมาชิกและการขาดจากสมาชิกภาพ
- (5) อัตราเงินค่าสมัคร อัตราเงินค่าบำรุง และอัตราเงินสงเคราะห์ และวิธีการชำระเงินนั้น
- (6) ข้อกำหนดเกี่ยวกับสิทธิและหน้าที่ของสมาชิก
- (7) วิธีการจ่ายเงินค่าจัดการศพ หรือค่าจัดการศพและสงเคราะห์ครอบครัว
- (8) ข้อกำหนดเกี่ยวกับการใช้จ่ายและการเก็บรักษาเงิน
- (9) ข้อกำหนดเกี่ยวกับการประชุมใหญ่
- (10) ข้อกำหนดเกี่ยวกับจำนวนกรรมการ การพ้นจากตำแหน่งของกรรมการ และการประชุมของคณะกรรมการ

มาตรา 14 คุณสมบัติของสมาชิก หลักเกณฑ์และเงื่อนไขในการรับสมาชิกให้เป็นไปตามที่รัฐมนตรีประกาศกำหนด

วิธีการจ่ายเงินและการใช้จ่ายและการเก็บรักษาเงินตามมาตรา 13 (7) และ (8) ให้เป็นไปตามที่รัฐมนตรีประกาศกำหนด

มาตรา 15 วันเวลาเปิดทำการสำนักงานตามมาตรา 13 (3) ต้องไม่น้อยกว่าห้าวันในหนึ่งสัปดาห์ และวันหนึ่งต้องไม่น้อยกว่าสามชั่วโมง และให้สมาคมฌาปนกิจสงเคราะห์ปิดประกาศวันและเวลาเปิดทำการไว้ที่สำนักงาน

มาตรา 16 การแก้ไขหรือเพิ่มเติมข้อบังคับของสมาคมฌาปนกิจสงเคราะห์จะกระทำได้ก็แต่โดยมติของที่ประชุมใหญ่ และต้องนำไปจดทะเบียนต่อนายทะเบียนภายในสิบสี่วันนับแต่วันที่ที่ประชุมใหญ่ลงมติ

การยื่นคำขอจดทะเบียนตามวรรคหนึ่ง ให้เป็นไปตามหลักเกณฑ์และวิธีการที่รัฐมนตรีประกาศกำหนด

นายทะเบียนมีอำนาจไม่รับจดทะเบียนการแก้ไขหรือเพิ่มเติมข้อบังคับของสมาคมฌาปนกิจสงเคราะห์ได้ เมื่อเห็นว่าการแก้ไขหรือเพิ่มเติมนั้นขัดต่อวัตถุประสงค์ของสมาคมฌาปนกิจสงเคราะห์หรือขัดต่อกฎหมาย

การแก้ไขหรือเพิ่มเติมข้อบังคับของสมาคมฌาปนกิจสงเคราะห์ จะยังไม่มีผลใช้บังคับจนกว่านายทะเบียนจะได้รับจดทะเบียนแล้ว

ในกรณีที่นายทะเบียนไม่รับจดทะเบียนการแก้ไขหรือเพิ่มเติมข้อบังคับของสมาคมฌาปนกิจสงเคราะห์ ให้นำมาตรา 11 วรรคสี่และวรรคห้า มาใช้บังคับโดยอนุโลม

มาตรา 17 สมาคมฌาปนกิจสงเคราะห์ต้องจัดให้มีป้ายชื่อเป็นภาษาไทยอ่านได้ชัดเจนติดไว้ที่หน้าสำนักงาน และต้องติดใบสำคัญแสดงการจดทะเบียนไว้ที่สำนักงานในที่เปิดเผยเห็นได้ง่าย

มาตรา 18 ในกรณีที่ใบสำคัญแสดงการจดทะเบียนสูญหาย ถูกทำลายหรือชำรุดในสาระสำคัญให้นายทะเบียนออกใบแทนใบสำคัญแสดงการจดทะเบียนให้เมื่อสมาคมฌาปนกิจสงเคราะห์ร้องขอ

การขอรับใบแทนใบสำคัญแสดงการจดทะเบียน การออกใบแทนใบสำคัญแสดงการจดทะเบียนและแบบใบแทนใบสำคัญแสดงการจดทะเบียน ให้เป็นไปตามหลักเกณฑ์ วิธีการ และแบบที่รัฐมนตรีประกาศกำหนด

หมวด 3

การดำเนินกิจการของสมาคมฌาปนกิจสงเคราะห์

มาตรา 19 ให้ผู้เริ่มก่อการจัดตั้งสมาคมฌาปนกิจสงเคราะห์นัดสมาชิกมาประชุมกันเป็นการประชุมใหญ่สามัญครั้งแรกภายในเก้าสิบวันนับแต่วันที่จดทะเบียนเพื่อตั้งคณะกรรมการและมอบหมายการตั้งปวงให้แก่คณะกรรมการ ในระหว่างที่ยังมิได้มีการประชุมใหญ่สามัญครั้งแรก ให้ผู้เริ่มก่อการจัดตั้งสมาคมฌาปนกิจสงเคราะห์มีอำนาจหน้าที่และความรับผิดชอบเช่นเดียวกับคณะกรรมการ

มาตรา 20 การแต่งตั้งกรรมการและการเปลี่ยนตัวกรรมการ ให้ทำได้โดยมติของที่ประชุมใหญ่และต้องนำไปจดทะเบียนต่อนายทะเบียนภายในสี่สิบวันนับแต่วันที่ที่ประชุมใหญ่ลงมติ

การดำเนินการตามวรรคหนึ่ง ให้เป็นไปตามหลักเกณฑ์และวิธีการที่รัฐมนตรีประกาศกำหนด

ในกรณีที่นายทะเบียนไม่รับจดทะเบียนกรรมการคนใด นายทะเบียนต้องแจ้งเหตุที่ไม่รับจดทะเบียนให้สมาคมฌาปนกิจสงเคราะห์ทราบภายในสิบห้าวันนับแต่วันที่ที่ไม่รับจดทะเบียน และให้นำมาตรา 11 วรรคสี่และวรรคห้า มาใช้บังคับโดยอนุโลม

ในระหว่างที่ยังไม่มีการจดทะเบียนกรรมการของสมาคมฌาปนกิจสงเคราะห์ชุดใหม่ ถ้าข้อบังคับของสมาคมฌาปนกิจสงเคราะห์มิได้กำหนดไว้เป็นอย่างอื่น ให้กรรมการชุดเดิมปฏิบัติหน้าที่กรรมการต่อไปจนกว่าจะได้มีการจดทะเบียนกรรมการชุดใหม่

มาตรา 21 ให้สมาคมฌาปนกิจสงเคราะห์มีคณะกรรมการประกอบด้วยกรรมการจำนวนไม่น้อยกว่าเจ็ดคน โดยมีตำแหน่งนายกสมาคมฌาปนกิจสงเคราะห์หนึ่งคน เลขานุการหนึ่งคน เภรัญญิกหนึ่งคน และตำแหน่งอื่นตามที่คณะกรรมการกำหนด เป็นผู้ดำเนินการของสมาคมฌาปนกิจสงเคราะห์และเป็นผู้แทนของสมาคมฌาปนกิจสงเคราะห์ในกิจการที่เกี่ยวกับบุคคลภายนอก เพื่อการนี้ คณะกรรมการจะมอบหมายให้กรรมการคนหนึ่งหรือหลายคนทำการแทนก็ได้

กรรมการของสมาคมสถาปนากิจสงเคราะห์ ต้องมีคุณสมบัติตามระเบียบที่รัฐมนตรีกำหนด

กรรมการสมาคมสถาปนากิจสงเคราะห์มีวาระอยู่ในตำแหน่งคราวละสองปีนับแต่วันที่นายทะเบียนรับจดทะเบียน

กรรมการสมาคมสถาปนากิจสงเคราะห์จะดำรงตำแหน่งเกินสองวาระติดต่อกันไม่ได้ เว้นแต่ที่ประชุมใหญ่โดยมติสองในสามของผู้ที่มาประชุมจะกำหนดเป็นอย่างอื่น

ในกรณีที่กรรมการพ้นจากตำแหน่งก่อนครบวาระและได้มีการแต่งตั้งผู้อื่นเป็นกรรมการแทนให้ผู้ที่ได้รับแต่งตั้งให้ดำรงตำแหน่งแทนอยู่ในตำแหน่งเท่ากับวาระที่เหลืออยู่ของผู้ซึ่งตนแทน

มาตรา 22 การประชุมใหญ่สามัญ ให้คณะกรรมการเรียกประชุมใหญ่สามัญประจำปีละหนึ่งครั้งภายในหนึ่งร้อยยี่สิบวันนับแต่วันสิ้นปีปฏิทิน เพื่อ

- (1) รับทราบรายงานกิจการในรอบปีที่ผ่านมาของสมาคมสถาปนากิจสงเคราะห์
- (2) พิจารณานุมัติบัญชีรายได้ รายจ่าย และบัญชีงบดุลของสมาคมสถาปนากิจสงเคราะห์
- (3) เลือกตั้งคณะกรรมการแทนคณะกรรมการเมื่อครบวาระตามมาตรา 21 วรรคสาม
- (4) พิจารณาวาระอื่นๆ

มาตรา 23 คณะกรรมการจะเรียกประชุมใหญ่สามัญเมื่อใดก็ได้สุดแต่จะเห็นสมควร สมาชิกจำนวนไม่น้อยกว่าหนึ่งในห้าของจำนวนสมาชิกทั้งหมดหรือไม่น้อยกว่าห้าสิบคน จะทำหนังสือร้องขอต่อคณะกรรมการให้เรียกประชุมใหญ่สามัญเพื่อการใดการหนึ่งเมื่อใดก็ได้

ในกรณีที่สมาชิกเป็นผู้ร้องขอให้เรียกประชุมใหญ่สามัญ ให้คณะกรรมการเรียกประชุมใหญ่สามัญภายในสามสิบวันนับแต่วันที่รับคำร้องขอ ถ้าคณะกรรมการไม่เรียกประชุมใหญ่สามัญในระยะเวลาดังกล่าว ให้นายทะเบียนมีอำนาจเรียกประชุมใหญ่สามัญได้

มาตรา 24 ในการเรียกประชุมใหญ่สามัญหรือการเรียกประชุมใหญ่สามัญตามมาตรา 19 มาตรา 22 หรือมาตรา 23 คณะกรรมการต้องส่งหนังสือนัดประชุมไปยังสมาชิกทุกคนซึ่งมีชื่อในทะเบียนสมาชิกก่อนวันนัดประชุมไม่น้อยกว่าเจ็ดวัน

การเรียกประชุมใหญ่ตามวรรคหนึ่งต้องระบุสถานที่ วัน เวลา และระเบียบวาระการประชุมและจัดส่งรายละเอียดและเอกสารที่เกี่ยวข้องตามควรไปพร้อมกันด้วย

มาตรา 25 การประชุมใหญ่ต้องมีสมาชิกหรือผู้แทนสมาชิกมาประชุมไม่น้อยกว่ากึ่งหนึ่งของจำนวนสมาชิกทั้งหมดหรือไม่น้อยกว่าหนึ่งร้อยคนจึงจะเป็นองค์ประชุม

ถ้าในการประชุมนัดแรก สมาชิกหรือผู้แทนสมาชิกมาไม่ครบองค์ประชุมหากการประชุมนั้นได้นัดโดยสมาชิกร้องขอ ให้เลิกประชุม ถ้าการประชุมนั้นมีใช้โดยสมาชิกร้องขอ ให้นัดประชุมใหญ่อีกครั้งหนึ่งภายในสามสิบวัน การประชุมครั้งหลังนี้มีสมาชิกหรือผู้แทนสมาชิกมาประชุมไม่น้อยกว่าหนึ่งในสิบของจำนวนสมาชิกทั้งหมดหรือไม่น้อยกว่าสามสิบคนก็ให้ถือว่าเป็นองค์ประชุม

ในการประชุมใหญ่เพื่อแก้ไขหรือเพิ่มเติมข้อบังคับและการเลิกสมาคมฌาปนกิจสงเคราะห์ต้องมีผู้มาประชุมตามวรรคหนึ่งเท่านั้น

มาตรา 26 ในการประชุมใหญ่ สมาชิกคนหนึ่งมีเสียงหนึ่งในการลงคะแนน การวินิจฉัยชี้ขาดให้ถือเสียงข้างมาก ถ้าคะแนนเสียงเท่ากัน ให้ประธานในที่ประชุมออกเสียงเพิ่มขึ้นอีกเสียงหนึ่งเป็นเสียงชี้ขาด เว้นแต่กรณีการแก้ไขหรือเพิ่มเติมข้อบังคับ และการเลิกสมาคมฌาปนกิจสงเคราะห์ต้องมีคะแนนเสียงไม่น้อยกว่าสองในสามของผู้มาประชุม

มาตรา 27 สมาชิกจะมอบฉันทะเป็นหนังสือให้ผู้อื่นซึ่งมิใช่สมาชิกมาประชุมใหญ่และออกเสียงแทนตนก็ได้

ผู้รับมอบฉันทะคนหนึ่งรับมอบฉันทะได้คนเดียว

มาตรา 28 ในกรณีจะมีมติเรื่องใด ถ้าส่วนได้เสียของกรรมการหรือสมาชิกของสมาคมฌาปนกิจสงเคราะห์ผู้ใดขัดกับประโยชน์ได้เสียของสมาคม กรรมการหรือสมาชิกของสมาคมผู้นั้นจะออกเสียงลงคะแนนในเรื่องนั้นมิได้

มาตรา 29 นายทะเบียนและพนักงานเจ้าหน้าที่อาจเข้าร่วมการประชุมใหญ่ของสมาคมฌาปนกิจสงเคราะห์และอาจชี้แจงแสดงข้อคิดเห็นแก่ที่ประชุมใหญ่ได้ แต่ไม่มีสิทธิออกเสียงลงคะแนน

มาตรา 30 ห้ามมิให้สมาคมฌาปนกิจสงเคราะห์เรียกเก็บเงินอื่นใดจากสมาชิกนอกเหนือจากเงินค่าสมัคร เงินค่าบำรุง และเงินสงเคราะห์

เงินค่าสมัครให้เรียกเก็บจากผู้ซึ่งสมัครเข้าเป็นสมาชิกในครั้งแรกเพียงครั้งเดียวตามอัตราที่กำหนดในข้อบังคับ แต่ต้องไม่เกินอัตราที่กำหนดในกฎกระทรวง

เงินค่าบำรุงให้เรียกเก็บจากสมาชิกเป็นรายเดือนหรือรายปีตามอัตราที่กำหนดในข้อบังคับแต่ต้องไม่เกินอัตราที่กำหนดในกฎกระทรวง

เงินสงเคราะห์ให้เรียกเก็บได้ตามจำนวนสมาชิกที่ตายตามอัตราที่กำหนดในข้อบังคับ แต่ต้องไม่เกินอัตราที่กำหนดในกฎกระทรวง

สมาคมฌาปนกิจสงเคราะห์อาจเรียกเก็บเงินสงเคราะห์ไว้ล่วงหน้าเพื่อสำรองจ่ายเป็นค่าจัดการศพได้แต่ต้องไม่เกินอัตราที่ที่ประชุมใหญ่กำหนดและต้องกำหนดในข้อบังคับ

ในกรณีที่สมาคมฌาปนกิจสงเคราะห์เลิก หรือสมาชิกผู้ใดพ้นจากสมาชิกภาพ ให้สมาคมฌาปนกิจสงเคราะห์คืนเงินสงเคราะห์ที่เรียกเก็บไว้ล่วงหน้าให้แก่สมาชิกเท่าที่สมาชิกผู้นั้นยังไม่ตกอยู่ในความผูกพันที่จะต้องจ่ายเงินสงเคราะห์ตามที่ได้จ่ายล่วงหน้าไว้ให้แล้ว

มาตรา 31 สมาคมฌาปนกิจสงเคราะห์อาจหักเงินจำนวนหนึ่งไว้จากเงินสงเคราะห์ได้ตามสมควรเพื่อเป็นค่าใช้จ่ายในการดำเนินกิจการของสมาคมฌาปนกิจสงเคราะห์ตามอัตราที่ที่ประชุมกำหนด แต่ต้องไม่เกินอัตราที่กำหนดไว้ในกฎกระทรวง

มาตรา 32 กรรมการไม่มีสิทธิได้รับค่าจ้างหรือประโยชน์อย่างอื่นทำนองเดียวกันจากสมาคมฌาปนกิจสงเคราะห์

กรรมการอาจได้รับเบี้ยประชุม ค่าพาหนะ หรือประโยชน์อย่างอื่นทำนองเดียวกันจากสมาคมฌาปนกิจสงเคราะห์ได้ หากสมาคมฌาปนกิจสงเคราะห์ได้วางระเบียบไว้ให้จ่ายได้

ระเบียบของสมาคมฌาปนกิจสงเคราะห์ว่าด้วยการจ่ายเบี้ยประชุม ค่าพาหนะ หรือประโยชน์อย่างอื่นทำนองเดียวกันให้แก่กรรมการ ต้องกระทำโดยมติของที่ประชุมใหญ่และต้องส่งสำเนาที่มีคำรับรองว่าถูกต้องต่อนายทะเบียน

มาตรา 33 ห้ามมิให้ผู้ใดชักชวน ชี้ช่อง หรือจัดการโดยวิธีใดๆ ที่คล้ายคลึงกันให้ผู้ใดเข้าเป็นสมาชิกสมาคมฌาปนกิจสงเคราะห์ที่ยังมิได้จดทะเบียน โดยถูกต้องตามกฎหมาย

มาตรา 34 ห้ามมิให้ผู้ใดชักชวน ชี้ช่อง หรือจัดการให้ผู้อื่นเข้าเป็นสมาชิกในสมาคมฌาปนกิจสงเคราะห์ โดยได้รับประโยชน์ตอบแทนเป็นเงินหรือทรัพย์สินอื่นไม่ว่าจะเป็นสินจ้างหรือค่าใช้จ่ายอื่นจากการชักชวน ชี้ช่อง หรือจัดการนั้น

มาตรา 35 สมาชิกมีสิทธิขอตรวจสอบบัญชีและเอกสารของสมาคมฌาปนกิจสงเคราะห์เพื่อทราบการดำเนินกิจการของสมาคมฌาปนกิจสงเคราะห์ที่สำนักงานได้ในเวลาเปิดทำการ

หมวด 4

การควบคุมสมาคมฌาปนกิจสงเคราะห์

มาตรา 36 สมาคมฌาปนกิจสงเคราะห์ ต้องจัดให้มีทะเบียนสมาชิกตามแบบที่นายทะเบียนกลางกำหนด และให้เก็บรักษาทะเบียนดังกล่าวพร้อมทั้งหลักฐานและเอกสารที่ใช้ประกอบการลงทะเบียนไว้ที่สำนักงาน

สมาคมฌาปนกิจสงเคราะห์ต้องส่งสำเนาทะเบียนสมาชิกที่มีอยู่ในวันที่ครบเก้าสิบวันนับแต่วันที่จดทะเบียนให้แก่นายทะเบียนภายในสามสิบวันนับแต่วันดังกล่าว และเมื่อสิ้นเดือนมีนาคม เดือนมิถุนายน เดือนกันยายน และเดือนธันวาคมของทุกปี สมาคมฌาปนกิจสงเคราะห์ต้องส่งสำเนาทะเบียนสมาชิกในส่วนที่มีการเปลี่ยนแปลงจำนวนสมาชิกตามที่เป็นอยู่ในวันสิ้นเดือนนั้นต่อนายทะเบียนภายในสามสิบวันนับแต่วันสิ้นเดือนนั้น ตามหลักเกณฑ์และวิธีการที่รัฐมนตรีประกาศกำหนด

มาตรา 37 สมาคมฌาปนกิจสงเคราะห์ ต้องจัดให้มีสมุดชำระเงินประจำตัวสมาชิกให้แก่สมาชิก บัญชีชำระเงินประจำตัวสมาชิก บัญชีแสดงฐานะการเงินและหลักฐานการรับจ่ายเงินตามแบบที่นายทะเบียนกลางกำหนด และต้องเก็บรักษาเอกสารประกอบบัญชีแสดงให้เห็นความถูกต้องแห่งบัญชีนั้นไว้ด้วย

สมาคมฌาปนกิจสงเคราะห์ต้องรายงานจำนวนเงินที่มีอยู่ในมือและในธนาคารตามที่เป็นอยู่ในวันสิ้นเดือนมิถุนายนของทุกปีต่อนายทะเบียนภายในสามสิบวันนับแต่วันสิ้นเดือนนั้นตามหลักเกณฑ์และวิธีการที่รัฐมนตรีประกาศกำหนด

มาตรา 38 เมื่อสิ้นปีปฏิทินทุกปี สมาคมฌาปนกิจสงเคราะห์ต้องทำบัญชีรายได้ รายจ่าย และบัญชีงบดุลตามแบบที่นายทะเบียนกลางกำหนด เสนอต่อคณะกรรมการเพื่อพิจารณาภายในหกสิบวันนับแต่วันสิ้นปี

ให้สมาคมฌาปนกิจสงเคราะห์เสนอต่อที่ประชุมใหญ่เพื่ออนุมัติบัญชีรายได้ รายจ่าย และบัญชีงบดุลนั้นภายในกำหนดหนึ่งร้อยยี่สิบวันนับแต่วันสิ้นปีปฏิทิน

สมาคมฌาปนกิจสงเคราะห์ต้องส่งสำเนางบดุลตามวรรคหนึ่งที่มีคำรับรองว่าถูกต้องต่อนายทะเบียนเพื่อตรวจสอบภายในสามสิบวันนับแต่วันที่ที่ประชุมใหญ่อนุมัติตามหลักเกณฑ์และ

วิธีการที่รัฐมนตรีประกาศกำหนด และสมาคมฌาปนกิจสงเคราะห์ต้องแสดงสำเนาบุคคลไว้ที่สำนักงานเพื่อให้สมาชิกและผู้มีส่วนได้เสียตรวจสอบได้ด้วย

มาตรา 39 ให้สมาคมฌาปนกิจสงเคราะห์เก็บรักษาหลักฐานเอกสารตามมาตรา 36 มาตรา 37 และมาตรา 38 ไว้เป็นเวลาไม่น้อยกว่าสิบปี

มาตรา 40 ผู้มีส่วนได้เสียจะขอตรวจเอกสาร กัดเอกสาร หรือขอให้คัดรายการ และรับรองสำเนาเอกสารเกี่ยวกับสมาคมฌาปนกิจสงเคราะห์จากนายทะเบียนให้ยื่นคำขอตามแบบที่นายทะเบียนกลางกำหนด

มาตรา 41 เพื่อประโยชน์แก่การดำเนินการกิจการของสมาคมฌาปนกิจสงเคราะห์ให้เป็นไปด้วยดีเมื่อมีกรณีที่นายทะเบียนเห็นสมควรที่จะได้ฟังความคิดเห็นและคำวินิจฉัยของสมาชิกในปัญหาหรือกิจการใด นายทะเบียนมีอำนาจสั่งให้คณะกรรมการเรียกประชุมใหญ่วิสามัญเพื่อพิจารณาและวินิจฉัยปัญหาหรือกิจการนั้นได้

มาตรา 42 เมื่อสมาชิกคนใดคนหนึ่งหรือพนักงานเจ้าหน้าที่ร้องขอว่าการประชุมใหญ่ของสมาคมฌาปนกิจสงเคราะห์ ถ้าได้นัดเรียกหรือได้ประชุมกันหรือได้ลงมติฝ่าฝืนต่อกฎหมายหรือข้อบังคับของสมาคมฌาปนกิจสงเคราะห์ นายทะเบียนมีอำนาจสั่งให้เพิกถอนมติของที่ประชุมใหญ่ที่เกิดขึ้นในการประชุมที่ได้เรียกหรือได้ประชุมกันหรือได้ลงมติฝ่าฝืนต่อกฎหมายหรือข้อบังคับของสมาคมฌาปนกิจสงเคราะห์นั้นเสียได้ การร้องขอให้เพิกถอนมติของที่ประชุมใหญ่นั้น ถ้าสมาชิกเป็นผู้ร้องขอต้องร้องขอภายในสามสิบวันนับแต่วันที่ที่ประชุมใหญ่ลงมติ

ในกรณีที่นายทะเบียนมีคำสั่งให้เพิกถอนมติที่ประชุมใหญ่ กรรมการคนใดคนหนึ่งมีสิทธิอุทธรณ์คำสั่งนั้นต่อปลัดกระทรวงได้ โดยทำเป็นหนังสือยื่นต่อนายทะเบียนภายในสามสิบวันนับแต่วันที่ได้รับแจ้งคำสั่ง และให้นายทะเบียนส่งคำอุทธรณ์ต่อไปยังปลัดกระทรวงโดยมิชักช้า

ให้ปลัดกระทรวงวินิจฉัยให้แล้วเสร็จภายในหกสิบวันนับแต่วันยื่นอุทธรณ์คำวินิจฉัยของปลัดกระทรวงให้เป็นที่สุด

มาตรา 43 ในกรณีที่กรรมการหรือเจ้าหน้าที่ของสมาคมฌาปนกิจสงเคราะห์กระทำการใดอันก่อให้เกิดความเสียหายแก่สมาคมฌาปนกิจสงเคราะห์ ถ้าสมาคมฌาปนกิจสงเคราะห์ไม่ร้องทุกข์หรือฟ้องคดี ให้นายทะเบียนร้องทุกข์หรือฟ้องคดีได้ โดยให้พนักงานอัยการรับว่าต่างให้สมาคมฌาปนกิจสงเคราะห์ และให้สมาคมฌาปนกิจสงเคราะห์ออกค่าใช้จ่ายเกี่ยวกับการร้องทุกข์ฟ้องคดีหรือว่าต่างแก่นายทะเบียนหรือพนักงานอัยการ แล้วแต่กรณี

มาตรา 44 ในกรณีที่คณะกรรมการหรือกรรมการกระทำการหรือละเว้นกระทำการในการปฏิบัติหน้าที่ของตนจนทำให้เสื่อมเสียผลประโยชน์ของสมาคมฌาปนกิจสงเคราะห์หรือสมาชิก หรือทำให้มีข้อบกพร่องเกี่ยวกับการเงินหรือการบัญชี ให้นายทะเบียนมีอำนาจออกคำสั่งเป็นหนังสือให้ปฏิบัติการดังต่อไปนี้

- (1) ให้คณะกรรมการหรือกรรมการระงับการปฏิบัติบางส่วนที่เป็นเหตุให้เกิดข้อบกพร่องหรือเสื่อมเสียผลประโยชน์ของสมาคมฌาปนกิจสงเคราะห์หรือสมาชิก
- (2) ให้คณะกรรมการหรือกรรมการแก้ไขข้อบกพร่องตามวิธีการและระยะเวลาที่นายทะเบียนกำหนด
- (3) ให้คณะกรรมการหรือกรรมการหยุดปฏิบัติหน้าที่เป็นการชั่วคราว เพื่อแก้ไขข้อบกพร่องนั้นให้แล้วเสร็จตามวิธีการและภายในระยะเวลาที่นายทะเบียนกำหนด
- (4) ให้คณะกรรมการพ้นจากตำแหน่งทั้งคณะ หรือให้กรรมการซึ่งเกี่ยวข้องกับการนั้นพ้นจากตำแหน่งกรรมการ

มาตรา 45 เมื่อนายทะเบียนสั่งให้คณะกรรมการพ้นจากตำแหน่งกรรมการทั้งคณะ ให้นายทะเบียนแต่งตั้งคณะกรรมการชั่วคราวขึ้นคณะหนึ่งมีอำนาจหน้าที่และสิทธิเช่นเดียวกับคณะกรรมการ และให้คณะกรรมการชั่วคราวจัดให้มีการประชุมใหญ่เพื่อเลือกตั้งคณะกรรมการขึ้นใหม่ทั้งคณะให้เสร็จสิ้นภายในสี่สิบห้าวันนับแต่วันที่ได้รับแต่งตั้ง

มาตรา 46 เมื่อนายทะเบียนสั่งให้กรรมการคนใดพ้นจากตำแหน่งกรรมการ ให้คณะกรรมการส่วนที่เหลือเรียกประชุมใหญ่ตั้งผู้เป็นกรรมการแทนภายในเวลาสามสิบวันนับแต่วันที่กรรมการพ้นจากตำแหน่ง ถ้ามิได้ตั้งหรือตั้งกรรมการไม่ได้ตามกำหนดเวลา ให้นายทะเบียนแต่งตั้งสมาชิกคนใดคนหนึ่งเป็นกรรมการแทน และให้ผู้ซึ่งได้รับแต่งตั้งนั้นอยู่ในตำแหน่งกรรมการเท่ากับวาระที่เหลืออยู่ของผู้ซึ่งตนแทน แต่ถ้าวาระของกรรมการผู้นั้นเหลืออยู่ไม่ถึงหนึ่งร้อยแปดสิบวัน คณะกรรมการส่วนที่เหลือจะเรียกประชุมใหญ่เพื่อตั้งกรรมการแทนหรือนายทะเบียนจะดำเนินการแต่งตั้งกรรมการแทนหรือไม่ก็ได้

ในกรณีที่คณะกรรมการเหลืออยู่ไม่ถึงเจ็ดคน ให้นายทะเบียนแต่งตั้งกรรมการชั่วคราวให้ครบจำนวนเจ็ดคน และให้คณะกรรมการจัดให้มีการประชุมใหญ่เพื่อเลือกตั้งกรรมการแทนกรรมการที่พ้นจากตำแหน่งให้แล้วเสร็จภายในสามสิบวันนับแต่วันที่นายทะเบียนแต่งตั้งกรรมการชั่วคราว

มาตรา 47 ในการปฏิบัติหน้าที่ตามพระราชบัญญัตินี้ ให้นายทะเบียนหรือผู้ซึ่งนายทะเบียนมอบหมายและพนักงานเจ้าหน้าที่ มีอำนาจ

(1) เข้าไปในสำนักงานของสมาคมฌาปนกิจสงเคราะห์ในวันทำการระหว่างเวลาพระอาทิตย์ขึ้นถึงพระอาทิตย์ตก เพื่อตรวจสอบและควบคุมให้การเป็นไปตามพระราชบัญญัตินี้

(2) สั่งให้กรรมการหรือเจ้าหน้าที่ของสมาคมฌาปนกิจสงเคราะห์ส่งหรือแสดงบัญชีและเอกสารของสมาคมฌาปนกิจสงเคราะห์

(3) สอบถามบุคคลใน (2) หรือเรียกบุคคลดังกล่าวมาเพื่อสอบถามหรือแสดงข้อเท็จจริงเกี่ยวกับการดำเนินกิจการของสมาคมฌาปนกิจสงเคราะห์

ในกรณีการตรวจสอบกระทำโดยพนักงานเจ้าหน้าที่ เมื่อตรวจสอบแล้วให้เสนอรายงานการตรวจสอบต่อนายทะเบียนด้วย

ในการปฏิบัติหน้าที่ของนายทะเบียนหรือผู้ซึ่งนายทะเบียนมอบหมายและพนักงานเจ้าหน้าที่ตามวรรคหนึ่ง ใ้บุคคลซึ่งเกี่ยวข้องอำนวยความสะดวกตามสมควรแก่นายทะเบียนหรือผู้ซึ่งนายทะเบียนมอบหมายและพนักงานเจ้าหน้าที่

มาตรา 48 นายทะเบียนหรือผู้ซึ่งนายทะเบียนมอบหมายและพนักงานเจ้าหน้าที่ต้องมีบัตรประจำตัวแบบที่นายทะเบียนกลางประกาศกำหนด

ในการปฏิบัติกรตามหน้าที่ นายทะเบียนหรือผู้ซึ่งนายทะเบียนมอบหมายและพนักงานเจ้าหน้าที่ต้องแสดงบัตรประจำตัวเมื่อบุคคลซึ่งเกี่ยวข้องร้องขอ

หมวด 5

การฌาปนกิจสงเคราะห์ของส่วนราชการ หน่วยงานของรัฐ รัฐวิสาหกิจ

และองค์กรวิชาชีพซึ่งเป็นนิติบุคคลที่อยู่ภายใต้การกำกับของรัฐ

มาตรา 49 ส่วนราชการ หน่วยงานของรัฐ รัฐวิสาหกิจ หรือองค์กรวิชาชีพซึ่งเป็นนิติบุคคลที่อยู่ภายใต้การกำกับของรัฐใดที่ประสงค์จะดำเนินกิจการฌาปนกิจสงเคราะห์ให้ปฏิบัติตามระเบียบที่กำหนดในมาตรา 50

มาตรา 50 ให้กระทรวงแรงงานและสวัสดิการสังคมกำหนดระเบียบการขึ้นทะเบียนการดำเนินกิจการ การควบคุม และการเลิกกิจการการฌาปนกิจสงเคราะห์ของส่วนราชการ หน่วยงาน

ของรัฐ รัฐวิสาหกิจ และองค์กรวิชาชีพซึ่งเป็นนิติบุคคลที่อยู่ภายใต้การกำกับของรัฐขึ้นไว้ ระเบียบนี้เมื่อได้รับอนุมัติจากคณะรัฐมนตรีแล้วให้ใช้บังคับได้

เมื่อการฌาปนกิจสงเคราะห์ของส่วนราชการ หน่วยงานของรัฐ รัฐวิสาหกิจ และองค์กรวิชาชีพ ซึ่งเป็นนิติบุคคลที่อยู่ภายใต้การกำกับของรัฐได้ขึ้นทะเบียนตามระเบียบที่กระทรวงแรงงานและสวัสดิการสังคมกำหนดในวรรคหนึ่งแล้ว ให้ถือว่าการฌาปนกิจสงเคราะห์ดังกล่าวเป็นงานอันอยู่ในอำนาจหน้าที่ของส่วนราชการ หน่วยงานของรัฐ รัฐวิสาหกิจ และองค์กรวิชาชีพ ซึ่งเป็นนิติบุคคลที่อยู่ภายใต้การกำกับของรัฐนั้น

หมวด 6

การเลิกสมาคมฌาปนกิจสงเคราะห์

มาตรา 51 สมาคมฌาปนกิจสงเคราะห์ย่อมเลิกด้วยเหตุใดเหตุหนึ่ง ดังต่อไปนี้

- (1) ที่ประชุมใหญ่ลงมติให้เลิก
- (2) นายทะเบียนสั่งให้เลิกตามมาตรา 52
- (3) ศาลสั่งให้เลิกตามมาตรา 54

เมื่อเลิกสมาคมฌาปนกิจสงเคราะห์ ให้นายทะเบียนกลางประกาศการเลิกในราชกิจจานุเบกษาและให้นายทะเบียนปิดประกาศที่สำนักงานด้วย

มาตรา 52 นายทะเบียนมีอำนาจสั่งให้เลิกสมาคมฌาปนกิจสงเคราะห์ได้ในกรณีดังต่อไปนี้

(1) สมาชิกไม่น้อยกว่าหนึ่งในสี่ของจำนวนสมาชิกทั้งหมดร่วมกันยื่นคำร้องขอต่อนายทะเบียนขอให้เลิกสมาคมฌาปนกิจสงเคราะห์พร้อมด้วยเหตุผลประกอบคำร้องขอ และนายทะเบียนได้สอบสวนหลักฐานและเหตุผลประกอบคำร้องขอแล้วเป็นที่ปรากฏแน่ชัดว่าสมาคมฌาปนกิจสงเคราะห์สมควรจะต้องเลิกดำเนินการตามคำร้องขอนั้น

(2) บุคคลอื่นซึ่งมิได้เป็นกรรมการคนหนึ่งหรือหลายคนเข้ามากระทำการในฐานะกรรมการและนายทะเบียนได้มีคำสั่งให้บุคคลดังกล่าวเลิกการกระทำในฐานะกรรมการแล้ว แต่ไม่ปฏิบัติตามคำสั่งของนายทะเบียน

(3) มีพฤติการณ์ที่ทำให้เห็นว่าการดำเนินกิจการของสมาคมฉ้อโกงนั้นไม่เป็นไปโดยสุจริต และนายทะเบียนได้สอบสวนพฤติการณ์ดังกล่าวแล้วมีเหตุผลเป็นที่เชื่อถือได้

(4) มีพฤติการณ์ที่ทำให้เห็นว่าการดำเนินกิจการของสมาคมฉ้อโกงนั้นไม่อาจดำเนินต่อไปได้ไม่ว่าเพราะเหตุใดๆ

เมื่อนายทะเบียนสั่งให้เลิกสมาคมฉ้อโกงนั้น ให้นำคำสั่งเป็นหนังสือพร้อมด้วยเหตุผลไปยังสมาคมฉ้อโกงนั้นภายในสามสิบวัน

มาตรา 53 ในกรณีที่นายทะเบียนสั่งเลิกสมาคมฉ้อโกงนั้นตามมาตรา 52 กรรมการจำนวนไม่น้อยกว่ากึ่งหนึ่งของจำนวนกรรมการทั้งหมดของสมาคมฉ้อโกงนั้น มีสิทธิอุทธรณ์ต่อปลัดกระทรวง โดยทำเป็นหนังสือยื่นต่อนายทะเบียนภายในสามสิบวันนับแต่วันที่ได้รับความสั่ง และให้นายทะเบียนส่งคำอุทธรณ์ต่อไปยังปลัดกระทรวงโดยมิชักช้า

ให้ปลัดกระทรวงวินิจฉัยให้แล้วเสร็จภายในหกสิบวันนับแต่วันยื่นอุทธรณ์คำวินิจฉัยของปลัดกระทรวงให้เป็นที่สุด

มาตรา 54 ในกรณีที่นายทะเบียนเพิกเฉยหรือไม่ปฏิบัติตามมาตรา 52 เมื่อผู้มีส่วนได้เสียร้องขอ ศาลอาจสั่งให้เลิกสมาคมฉ้อโกงนั้นได้

หมวด 7

การชำระบัญชี

มาตรา 55 เมื่อสมาคมฉ้อโกงนั้นต้องเลิกไม่ว่าด้วยเหตุใดๆ ให้มีการชำระบัญชีสมาคมฉ้อโกงนั้น และให้นำความในประมวลกฎหมายแพ่งและพาณิชย์อันว่าด้วยการชำระบัญชีห้างหุ้นส่วนจดทะเบียน ห้างหุ้นส่วนจำกัดและบริษัทจำกัด มาใช้บังคับโดยอนุโลม เว้นแต่พระราชบัญญัตินี้จะกำหนดไว้เป็นอย่างอื่น

มาตรา 56 ในการตั้งผู้ชำระบัญชีของสมาคมฉ้อโกงนั้นที่ต้องเลิก ให้ที่ประชุมใหญ่ตั้งผู้ชำระบัญชีโดยได้รับความเห็นชอบจากนายทะเบียนภายในสามสิบวันนับแต่วันที่เลิกสมาคมฉ้อโกงนั้นหรือนับแต่วันที่ปลัดกระทรวงมีคำสั่งให้ยกอุทธรณ์ แล้วแต่กรณี เพื่อทำการชำระบัญชีของสมาคมฉ้อโกงนั้น

ในกรณีทีที่ประชุมใหญ่ไม่อาจตั้งผู้ชำระบัญชีภายในกำหนดเวลาตามวรรคหนึ่ง หรือนายทะเบียนไม่ให้ความเห็นชอบในการตั้งผู้ชำระบัญชี ให้นายทะเบียนแต่งตั้งผู้ชำระบัญชีขึ้นทำการชำระบัญชีสมาคมฉาปนกิจสงเคราะห์ได้

เมื่อนายทะเบียนเห็นสมควรหรือเมื่อสมาชิกมีจำนวนไม่น้อยกว่าสองในสามของสมาชิกทั้งหมดร้องขอต่อนายทะเบียน นายทะเบียนจะแต่งตั้งผู้ชำระบัญชีคนใหม่แทนผู้ชำระบัญชีที่ได้ตั้งไว้ก็ได้

ให้นายทะเบียนจดทะเบียนผู้ชำระบัญชีที่นายทะเบียนให้ความเห็นชอบตามวรรคหนึ่ง หรือผู้ชำระบัญชีที่ได้รับแต่งตั้งตามวรรคสองหรือวรรคสาม และให้ปิดประกาศชื่อผู้ชำระบัญชีไว้ที่สำนักงานและที่ว่าการอำเภอแห่งท้องที่ที่สมาคมฉาปนกิจสงเคราะห์นั้นตั้งอยู่ภายในสิบสี่วันนับวันที่จดทะเบียนผู้ชำระบัญชี

ผู้ชำระบัญชีอาจได้รับค่าตอบแทนตามที่นายทะเบียนกำหนด

มาตรา 57 ภายในสามสิบวันนับแต่วันที่นายทะเบียนจดทะเบียนผู้ชำระบัญชี ให้ผู้ชำระบัญชีปิดประกาศไว้ที่สำนักงานและที่ว่าการอำเภอแห่งท้องที่ที่สมาคมฉาปนกิจสงเคราะห์นั้นตั้งอยู่ และประกาศโฆษณาในหนังสือพิมพ์แห่งท้องที่หรือโฆษณาทางวิทยุประจำท้องที่ว่าสมาคมฉาปนกิจสงเคราะห์ได้เลิกและแจ้งเป็นหนังสือไปยังเจ้าหน้าที่ทุกคนซึ่งมีชื่อปรากฏในสมุดบัญชีหรือเอกสารของสมาคมฉาปนกิจสงเคราะห์หรือปรากฏทางอื่น เพื่อให้ทราบว่สมาคมฉาปนกิจสงเคราะห์นั้นเลิกและให้เจ้าหน้าที่ยื่นคำทวงหนี้แก่ผู้ชำระบัญชี

มาตรา 58 เมื่อสมาคมฉาปนกิจสงเคราะห์เลิก ให้คณะกรรมการและเจ้าหน้าที่ของสมาคมฉาปนกิจสงเคราะห์มีหน้าที่จัดการรักษาทรัพย์สินทั้งหมดของสมาคมฉาปนกิจสงเคราะห์ไว้จนกว่าผู้ชำระบัญชีจะเรียกให้ส่งมอบ

ผู้ชำระบัญชีจะเรียกให้คณะกรรมการหรือเจ้าหน้าที่ของสมาคมฉาปนกิจสงเคราะห์ส่งมอบทรัพย์สินตามวรรคหนึ่ง พร้อมด้วยสมุดบัญชี เอกสารและสิ่งอื่นเมื่อใดก็ได้

มาตรา 59 ผู้ชำระบัญชีต้องทำงบดุลของสมาคมฉาปนกิจสงเคราะห์โดยมิชักช้าส่งให้ผู้สอบบัญชีเพื่อตรวจรับรองว่าถูกต้อง และในกรณีจำเป็นอาจร้องขอให้นายทะเบียนตั้งผู้สอบบัญชีเพื่อตรวจสอบงบดุลนั้นได้

เมื่อผู้สอบบัญชีรับรองงบดุลแล้ว ให้ผู้ชำระบัญชีเสนองบดุลต่อที่ประชุมใหญ่เพื่ออนุมัติแล้วเสนองบดุลนั้นต่อนายทะเบียน

มาตรา 60 เมื่อได้ชำระบัญชีแล้ว ถ้ามีทรัพย์สินเหลืออยู่จะแบ่งให้แก่สมาชิกสมาคม ฃาปนกิจสงเคราะห์ไม่ได้ ทรัพย์สินนั้นจะต้องโอนไปให้แก่สมาคมฃาปนกิจสงเคราะห์อื่น หรือ นิติบุคคลที่มีวัตถุประสงค์เกี่ยวกับการกุศลสาธารณะตามที่ได้ระบุไว้ในข้อบังคับของสมาคม ฃาปนกิจสงเคราะห์หรือตามมติของที่ประชุมใหญ่ ในกรณีที่มีได้ระบุไว้ในข้อบังคับหรือที่ประชุม ใหญ่มิได้มีมติไว้ ให้ทรัพย์สินนั้นตกเป็นของแผ่นดิน

หมวด 8

บทกำหนดโทษ

มาตรา 61 ผู้ใดดำเนินกิจการฃาปนกิจสงเคราะห์โดยมิได้จดทะเบียนเป็นสมาคม ฃาปนกิจสงเคราะห์หรือขึ้นทะเบียนการฃาปนกิจสงเคราะห์ตามพระราชบัญญัตินี้ ต้องระวางโทษ จำคุกไม่เกินสามปี หรือปรับไม่เกินหกหมื่นบาท หรือทั้งจำทั้งปรับ

มาตรา 62 ผู้ใดเป็นสมาชิกของการฃาปนกิจสงเคราะห์ โดยรู้ว่าการฃาปนกิจสงเคราะห์ นั้นมิได้จดทะเบียนเป็นสมาคมฃาปนกิจสงเคราะห์หรือขึ้นทะเบียนการฃาปนกิจสงเคราะห์ตาม พระราชบัญญัตินี้ ต้องระวางโทษปรับไม่เกินห้าร้อยบาท

มาตรา 63 ผู้ใดใช้คำแสดงชื่อในธุรกิจว่า “ฃาปนกิจสงเคราะห์” หรือคำอื่นใดที่มีความหมายเช่นเดียวกันอันเป็นการฝ่าฝืนมาตรา 5 ต้องระวางโทษปรับไม่เกินหนึ่งหมื่นบาท และ ปรับอีกไม่เกินวันละห้าร้อยบาทจนกว่าจะเลิกใช้

มาตรา 64 ในกรณีที่สมาคมฃาปนกิจสงเคราะห์ไม่ปฏิบัติตามมาตรา 16 วรรคหนึ่ง มาตรา 17 มาตรา 20 มาตรา 36 มาตรา 37 มาตรา 38 หรือมาตรา 39 หรือฝ่าฝืนมาตรา 30 หรือ มาตรา 31 กรรมการทุกคนต้องระวางโทษปรับไม่เกินหนึ่งหมื่นบาท เว้นแต่จะพิสูจน์ได้ว่าตนมิได้ มีส่วนในการกระทำความผิดของสมาคมฃาปนกิจสงเคราะห์นั้น

มาตรา 65 กรรมการผู้ได้รับเงิน หรือทรัพย์สิน หรือประโยชน์อย่างอื่นทำนองเดียวกัน จากสมาคมฃาปนกิจสงเคราะห์ โดยไม่มีสิทธิที่จะรับได้ตามมาตรา 32 ต้องระวางโทษจำคุกไม่เกิน สามปีหรือปรับไม่เกินหกหมื่นบาท หรือทั้งจำทั้งปรับ

มาตรา 66 ผู้ใดฝ่าฝืนมาตรา 33 หรือมาตรา 34 ต้องระวางโทษจำคุกไม่เกินสามปี หรือ ปรับไม่เกินหกหมื่นบาท หรือทั้งจำทั้งปรับ

มาตรา 67 ผู้ใดไม่ปฏิบัติตามคำสั่งนายทะเบียนหรือผู้ซึ่งนายทะเบียนมอบหมายหรือพนักงานเจ้าหน้าที่ หรือไม่อำนวยความสะดวกแก่นายทะเบียนหรือผู้ซึ่งนายทะเบียนมอบหมายหรือพนักงานเจ้าหน้าที่ตามมาตรา 47 ต้องระวางโทษปรับไม่เกินห้าพันบาท

มาตรา 68 กรรมการหรือเจ้าหน้าที่ของสมาคมฌาปนกิจสงเคราะห์ผู้ใดไม่จัดการรักษาทรัพย์สินของสมาคมฌาปนกิจสงเคราะห์ หรือไม่ส่งมอบทรัพย์สิน สมุดบัญชี เอกสารและสิ่งอื่นของสมาคมฌาปนกิจสงเคราะห์ให้แก่ผู้ชำระบัญชีตามมาตรา 58 ต้องระวางโทษจำคุกไม่เกินสองปี หรือปรับไม่เกินสี่หมื่นบาท หรือทั้งจำทั้งปรับ

มาตรา 69 ผู้ใดแบ่งหรือโอนทรัพย์สินที่เหลืออยู่เมื่อได้ชำระบัญชีแล้วให้แก่บุคคลใดอันเป็นการฝ่าฝืนมาตรา 60 ต้องระวางโทษจำคุกไม่เกินสามปี หรือปรับไม่เกินหกหมื่นบาท หรือทั้งจำทั้งปรับ

บทเฉพาะกาล

มาตรา 70 นับแต่วันที่พระราชบัญญัตินี้ใช้บังคับ ให้ถือว่าสมาคมฌาปนกิจสงเคราะห์ที่จดทะเบียนตามพระราชบัญญัติการฌาปนกิจสงเคราะห์ พ.ศ. 2517 เป็นสมาคมฌาปนกิจสงเคราะห์ที่จดทะเบียนตามพระราชบัญญัตินี้

มาตรา 71 นับแต่วันที่พระราชบัญญัตินี้ใช้บังคับ ให้ถือว่าการฌาปนกิจสงเคราะห์ของส่วนราชการ องค์กรของรัฐ หรือรัฐวิสาหกิจที่ขึ้นทะเบียนตามพระราชบัญญัติการฌาปนกิจสงเคราะห์ พ.ศ. 2517 เป็นการฌาปนกิจสงเคราะห์ส่วนราชการ หน่วยงานของรัฐ และรัฐวิสาหกิจที่ขึ้นทะเบียนตามพระราชบัญญัตินี้

มาตรา 72 เมื่อคณะรัฐมนตรีอนุมัติให้เปลี่ยนทุนของรัฐวิสาหกิจใดเป็นหุ้นและจัดตั้งบริษัทและนายทะเบียนหุ้นส่วนบริษัทตามประมวลกฎหมายแพ่งและพาณิชย์หรือนายทะเบียนตามกฎหมายว่าด้วยบริษัทมหาชนจำกัด แล้วแต่กรณี จดทะเบียนบริษัทนั้น ตามกฎหมายว่าด้วยทุนรัฐวิสาหกิจแล้วให้การฌาปนกิจสงเคราะห์ของรัฐวิสาหกิจที่ได้ขึ้นจดทะเบียนไว้ตามมาตรา 50 แห่งพระราชบัญญัตินี้ยังคงดำเนินการได้ต่อไปจนกว่าจะมีการจดทะเบียนสมาคมฌาปนกิจสงเคราะห์ตามพระราชบัญญัตินี้และให้โอนบรรดาสัทสิทธิ หน้าที่ และความรับผิดชอบของการฌาปนกิจสงเคราะห์ของรัฐวิสาหกิจนั้นไปเป็นของสมาคมฌาปนกิจสงเคราะห์ที่จดทะเบียนแล้วนี้

แต่ทั้งนี้ต้องไม่เกินหกสิบวันนับแต่วันจดทะเบียนบริษัทตามกฎหมายว่าด้วยทุนรัฐวิสาหกิจ
ดังกล่าว

ในกรณีที่ไม่มี การดำเนินการตามวรรคหนึ่ง ให้ถือว่าเป็นการเลิกการณาปนกิจสงเคราะห์
นั้น

มาตรา 73 ให้บรรดา กฎกระทรวง ระเบียบ ประกาศ หรือคำสั่งที่ออกตามพระราชบัญญัติ
การณาปนกิจสงเคราะห์ พ.ศ. 2517 คงใช้บังคับต่อไปเท่าที่ไม่ขัดหรือแย้งกับพระราชบัญญัตินี้
ทั้งนี้ จนกว่าจะมี กฎกระทรวง ระเบียบ ประกาศ หรือคำสั่งออกมาใช้บังคับแทนภายในหนึ่งร้อย
แปดสิบวันนับแต่วันที่พระราชบัญญัตินี้ใช้บังคับ

ผู้รับสนองพระบรมราชโองการ

พันตำรวจโท ทักษิณ ชินวัตร

นายกรัฐมนตรี

อัตราค่าธรรมเนียม

(1)	ค่าของจดทะเบียนสมาคมฌาปนกิจสงเคราะห์	ฉบับละ	100	บาท
(2)	ค่าของจดทะเบียนแก้ไขหรือเพิ่มเติมข้อบังคับ ของสมาคมฌาปนกิจสงเคราะห์	ฉบับละ	50	บาท
(3)	ค่าของจดทะเบียนตั้งหรือเปลี่ยนตัวกรรมการ ของสมาคมฌาปนกิจสงเคราะห์	ฉบับละ	50	บาท
(4)	ค่าขอตรวจหรือคัดเอกสารเกี่ยวกับสมาคม ฌาปนกิจสงเคราะห์	ฉบับละ	50	บาท
(5)	ค่าขอเกี่ยวกับสมาคมฌาปนกิจสงเคราะห์อย่างอื่น นอกจาก (1) (2) (3) และ (4)	ฉบับละ	25	บาท
(6)	ใบสำคัญแสดงการจดทะเบียนสมาคม ฌาปนกิจสงเคราะห์	ฉบับละ	500	บาท
(7)	ใบแทนใบสำคัญแสดงการจดทะเบียน สมาคมฌาปนกิจสงเคราะห์	ฉบับละ	100	บาท
(8)	การรับรองสำเนาเอกสารเกี่ยวกับสมาคม ฌาปนกิจสงเคราะห์	ฉบับละ	25	บาท

หมายเหตุ:- เหตุผลในการประกาศใช้พระราชบัญญัติฉบับนี้ คือ โดยที่การดำเนินการสมาคม ฌาปนกิจสงเคราะห์ทางด้านการเงินตามที่พระราชบัญญัติการฌาปนกิจสงเคราะห์ พ.ศ. 2517 กำหนดไว้ไม่เหมาะสมกับสภาพเศรษฐกิจและสังคมปัจจุบัน และวิธีการควบคุมสมาคมฌาปนกิจ สงเคราะห์ตามที่กำหนดไว้ในพระราชบัญญัตินี้ดังกล่าวยังไม่รัดกุมพอที่จะป้องกันการฉ้อโกงและ การแสวงหาผลประโยชน์จากกิจการฌาปนกิจสงเคราะห์ของกรรมการและเจ้าหน้าที่ของสมาคมได้ ทำให้สมาคมได้รับความเสียหาย สมควรปรับปรุงพระราชบัญญัติการฌาปนกิจสงเคราะห์ พ.ศ. 2517 เพื่อให้การคุ้มครองและรักษาผลประโยชน์ของประชาชนที่เป็นสมาชิกสมาคมฌาปนกิจสงเคราะห์ เป็นไปอย่างมีประสิทธิภาพและเพื่อให้เกิดความคล่องตัวในการบริหารงานของคณะกรรมการ สมาคมฌาปนกิจสงเคราะห์ จึงจำเป็นต้องตราพระราชบัญญัตินี้

พระราชกฤษฎีกาแก้ไขบทบัญญัติให้สอดคล้องกับการโอนอำนาจหน้าที่ของส่วนราชการให้ เป็นไปตามพระราชบัญญัติปรับปรุงกระทรวง ทบวง กรม พ.ศ. 2545

มาตรา 15 ในพระราชบัญญัติการฌาปนกิจสงเคราะห์ พ.ศ. 2545 ให้แก้ไขคำว่า “กระทรวงแรงงานและสวัสดิการสังคม” เป็น “กระทรวงการพัฒนาสังคมและความมั่นคงของ มนุษย์” คำว่า “รัฐมนตรีว่าการกระทรวงแรงงานและสวัสดิการสังคม” เป็น “รัฐมนตรีว่าการ กระทรวงการพัฒนาสังคมและความมั่นคงของมนุษย์” คำว่า “ปลัดกระทรวงแรงงานและ สวัสดิการสังคม” เป็น “ปลัดกระทรวงการพัฒนาสังคมและความมั่นคงของมนุษย์” และคำว่า “อธิบดีกรมประชาสงเคราะห์” เป็น “ผู้อำนวยการสำนักงานกิจการสตรีและสถาบันครอบครัว”

หมายเหตุ :- เหตุผลในการประกาศใช้พระราชกฤษฎีกาฉบับนี้ คือ โดยที่พระราชบัญญัติปรับปรุง กระทรวง ทบวง กรม พ.ศ. 2545 ได้บัญญัติให้จัดตั้งส่วนราชการขึ้นใหม่โดยมีการภารกิจใหม่ ซึ่ง ได้มีการตราพระราชกฤษฎีกาโอนกิจการบริหารและอำนาจหน้าที่ของส่วนราชการให้เป็นไปตาม พระราชบัญญัติปรับปรุงกระทรวง ทบวง กรม นั้นแล้ว และเนื่องจากพระราชบัญญัตินี้ดังกล่าวได้ บัญญัติให้โอนอำนาจหน้าที่ของส่วนราชการ รัฐมนตรีผู้ดำรงตำแหน่งหรือผู้ซึ่งปฏิบัติหน้าที่ใน ส่วนราชการเดิมมาเป็นของส่วนราชการใหม่ โดยให้มีการแก้ไขบทบัญญัติต่างๆ ให้สอดคล้องกับ อำนาจหน้าที่ที่โอนไปด้วย ฉะนั้น เพื่ออนุวัติให้เป็นไปตามหลักการที่ปรากฏในพระราชบัญญัติ และพระราชกฤษฎีกาดังกล่าว จึงสมควรแก้ไขบทบัญญัติของกฎหมายให้สอดคล้องกับการโอน

ส่วนราชการ เพื่อให้ผู้เกี่ยวข้องมีความชัดเจนในการใช้กฎหมายโดยไม่ต้องไปค้นหาในกฎหมาย โอนอำนาจหน้าที่ว่าตามกฎหมายใดได้มีการโอนภารกิจของส่วนราชการหรือผู้รับผิดชอบตาม กฎหมายนั้นไปเป็นของหน่วยงานใดหรือผู้ใดแล้ว โดยแก้ไขบทบัญญัติของกฎหมายให้มีการ เปลี่ยนชื่อส่วนราชการ รัฐมนตรี ผู้ดำรงตำแหน่งหรือผู้ซึ่งปฏิบัติหน้าที่ของส่วนราชการให้ตรงกับ การโอนอำนาจหน้าที่ และเพิ่มผู้แทนส่วนราชการในคณะกรรมการให้ตรงตามภารกิจที่มีการตัด โอนจากส่วนราชการเดิมมาเป็นของส่วนราชการใหม่รวมทั้งตัดส่วนราชการเดิมที่มีการยุบเลิกแล้ว ซึ่งเป็นการแก้ไขให้ตรงตามพระราชบัญญัติและพระราชกฤษฎีกาดังกล่าวจึงจำเป็นต้องตราพระ รชกฤษฎีกานี้

กฎกระทรวง
กำหนดอัตราการหักเงินสงเคราะห์
พ.ศ. 2547

อาศัยอำนาจตามความในมาตรา 7 และมาตรา 31 แห่งพระราชบัญญัติการสถาปนากิจสงเคราะห์ พ.ศ. 2545 อันเป็นพระราชบัญญัติที่มีบทบัญญัติบางประการเกี่ยวกับการจำกัดสิทธิและเสรีภาพของบุคคล ซึ่งมาตรา 29 ประกอบกับมาตรา 35 และมาตรา 45 ของรัฐธรรมนูญแห่งราชอาณาจักรไทย บัญญัติให้กระทำได้โดยอาศัยอำนาจตามบทบัญญัติแห่งกฎหมาย รัฐมนตรีว่าการกระทรวงการพัฒนาสังคมและความมั่นคงของมนุษย์ออกกฎกระทรวงไว้ดังต่อไปนี้

ข้อ 1 การหักเงินสงเคราะห์เพื่อเป็นค่าใช้จ่ายในการดำเนินกิจการของสมาคมสถาปนากิจสงเคราะห์ต้องไม่เกินอัตรา ดังนี้

- (1) ร้อยละเก้าของเงินสงเคราะห์ที่เรียกเก็บได้สำหรับสมาคมสถาปนากิจสงเคราะห์ที่มีสมาชิกไม่เกินสองพันห้าร้อยคน
- (2) ร้อยละแปดของเงินสงเคราะห์ที่เรียกเก็บได้สำหรับสมาคมสถาปนากิจสงเคราะห์ที่มีสมาชิกเกินสองพันห้าร้อยคน แต่ไม่เกินห้าพันคน
- (3) ร้อยละหกของเงินสงเคราะห์ที่เรียกเก็บได้สำหรับสมาคมสถาปนากิจสงเคราะห์ที่มีสมาชิกเกินห้าพันคน แต่ไม่เกินหนึ่งหมื่นคน
- (4) ร้อยละสี่ของเงินสงเคราะห์ที่เรียกเก็บได้สำหรับสมาคมสถาปนากิจสงเคราะห์ที่มีสมาชิกเกินหนึ่งหมื่นคน

ข้อ 2 ในกรณีที่สมาคมสถาปนากิจสงเคราะห์ใดมีสมาชิกเพิ่มขึ้นหรือลดลงอันเป็นเหตุให้ต้องเปลี่ยนแปลงอัตราการหักเงินสงเคราะห์จากเกณฑ์ที่ที่ประชุมใหญ่ได้กำหนดไว้ ให้คณะกรรมการเสนอต่อที่ประชุมใหญ่ของสมาคมสถาปนากิจสงเคราะห์นั้นเพื่อพิจารณาเปลี่ยนอัตราการหักเงินสงเคราะห์ของสมาคมสถาปนากิจสงเคราะห์นั้นเสียใหม่ในวาระแรกที่มีการประชุมใหญ่นับแต่มีการเปลี่ยนแปลงจำนวนสมาชิกเว้นแต่สมาชิกที่เพิ่มขึ้นหรือลดลงนั้นมีจำนวนไม่เกินร้อยละหนึ่งของจำนวนสมาชิกเดิม คณะกรรมการจะไม่เสนอให้พิจารณาเปลี่ยนอัตราการหักเงินสงเคราะห์ใหม่ก็ได้

ข้อ 3 ในกรณีที่สมาคมฌาปนกิจสงเคราะห์หักเงินสงเคราะห์ไว้ไม่เพียงพอแก่การใช้จ่ายในการดำเนินกิจการ หรือหักเงินสงเคราะห์ไว้มากเกินไปจนความจำเป็นแก่การใช้จ่ายในการดำเนินกิจการให้คณะกรรมการของสมาคมฌาปนกิจสงเคราะห์เสนอที่ประชุมใหญ่ของสมาคมฌาปนกิจสงเคราะห์นั้นเพื่อพิจารณากำหนดอัตราหักเงินสงเคราะห์เพิ่มขึ้นหรือลดลงในวาระแรกที่มีการประชุมใหญ่นั้นแต่มีกรณีดังกล่าวเกิดขึ้น แต่จะเพิ่มขึ้นเกินอัตราที่กำหนดในข้อ 1 ไม่ได้

ให้ไว้ ณ วันที่ 19 มีนาคม พ.ศ. 2547

สรอรรถ กลิ่นประทุม
รัฐมนตรีว่าการกระทรวงการพัฒนาสังคม
และความมั่นคงของมนุษย์

กฎกระทรวง

กำหนดอัตราเงินค่าสมัคร เงินค่าบำรุง และเงินสงเคราะห์

พ.ศ. 2547

อาศัยอำนาจตามความในมาตรา 7 และมาตรา 30 แห่งพระราชบัญญัติการสถาปนากิจสงเคราะห์ พ.ศ. 2545 อันเป็นพระราชบัญญัติที่มีบทบัญญัติบางประการเกี่ยวกับการจำกัดสิทธิและเสรีภาพของบุคคล ซึ่งมาตรา 29 ประกอบกับมาตรา 35 และมาตรา 45 ของรัฐธรรมนูญแห่งราชอาณาจักรไทย บัญญัติให้กระทำได้โดยอาศัยอำนาจตามบทบัญญัติแห่งกฎหมาย รัฐมนตรีว่าการกระทรวงการพัฒนาสังคมและความมั่นคงของมนุษย์ออกกฎกระทรวงไว้ดังต่อไปนี้

ข้อ 1 ให้กำหนดอัตราเงินค่าสมัคร เงินค่าบำรุง และเงินสงเคราะห์ ดังนี้

- (1) เงินค่าสมัครไม่เกินคนละหนึ่งร้อยบาท
- (2) เงินค่าบำรุงไม่เกินเดือนละห้าบาท หรือปีละห้าสิบบาท
- (3) เงินสงเคราะห์เรียกเก็บตามจำนวนสมาชิกที่ตาย ไม่เกินสพละ ดังนี้
- (ก) หนึ่งร้อยบาท สำหรับสมาคมสถาปนากิจสงเคราะห์ที่มีสมาชิกไม่เกินสองพันห้าร้อยคน
- (ข) ห้าสิบบาท สำหรับสมาคมสถาปนากิจสงเคราะห์ที่มีสมาชิกเกินสองพันห้าร้อยคน แต่ไม่เกินห้าพันคน
- (ค) สามสิบบาท สำหรับสมาคมสถาปนากิจสงเคราะห์ที่มีสมาชิกเกินห้าพันคน แต่ไม่เกินหนึ่งหมื่นคน
- (ง) ยี่สิบบาท สำหรับสมาคมสถาปนากิจสงเคราะห์ที่มีสมาชิกเกินหนึ่งหมื่นคน

ข้อ 2 ในกรณีที่สมาคมสถาปนากิจสงเคราะห์ใดมีสมาชิกเพิ่มขึ้นหรือลดลงอันเป็นเหตุให้ต้องเปลี่ยนแปลงอัตราการเรียกเก็บเงินสงเคราะห์จากเกณฑ์ที่กำหนดไว้ในข้อบังคับ ให้คณะกรรมการเสนอต่อที่ประชุมใหญ่ของสมาคมสถาปนากิจสงเคราะห์นั้นเพื่อพิจารณาแก้ไขข้อบังคับเปลี่ยนแปลงอัตราการเรียกเก็บเงินสงเคราะห์ของสมาคมสถาปนากิจสงเคราะห์นั้นเสียใหม่ในวาระแรกที่มีการประชุมใหญ่นั้นนับแต่มีการเปลี่ยนแปลงจำนวนสมาชิก เว้นแต่สมาชิกที่เพิ่มขึ้นหรือ

ลดลงนั้นมีจำนวนไม่เกินร้อยละหนึ่งของจำนวนสมาชิกเดิมคณะกรรมการจะไม่เสนอให้พิจารณาแก้ไขข้อบังคับเพื่อเปลี่ยนอัตราค่าธรรมเนียมสงเคราะห์ใหม่ก็ได้

ให้ไว้ ณ วันที่ 19 มีนาคม พ.ศ. 2547

สรอรรถ กลิ่นประทุม
รัฐมนตรีว่าการกระทรวงการพัฒนาลังคม
และความมั่นคงของมนุษย์



คำสั่งกระทรวงมหาดไทย

ที่ 119/2549

เรื่อง แต่งตั้งคณะกรรมการพิจารณาร่างมาตรฐานการบริหาร/การบริการสาธารณะ
ขององค์กรปกครองส่วนท้องถิ่น

ด้วยในปีงบประมาณ 2549 กระทรวงมหาดไทย โดยกรมส่งเสริมการปกครองท้องถิ่น ได้ดำเนินการจัดทำพร้อมทั้งว่าจ้างสถาบันการศึกษา/หน่วยงานที่มีความรู้ ความสามารถจัดทำ มาตรฐานการบริหาร/การบริการสาธารณะขององค์กรปกครองส่วนท้องถิ่น รวม 23 มาตรฐาน โดยแบ่งคณะกรรมการรับผิดชอบออกเป็น 4 คณะ ดังนี้

- คณะทำงานที่ 1 รับผิดชอบ มาตรฐานสะพาน มาตรฐานการบริหารระบบไฟฟ้า ด้วยพลังงานแสงอาทิตย์ มาตรฐาน โรงฆ่าสัตว์ มาตรฐาน สถานีขนส่งทางน้ำ มาตรฐาน สถานีขนส่งทางบก และมาตรฐานห้องน้ำสาธารณะ
- คณะทำงานที่ 2 รับผิดชอบ มาตรฐานการส่งเสริมการพัฒนาศตรี มาตรฐานการส่งเสริมอาชีพ มาตรฐานการพัฒนากิจการดำเนินงานด้านเอตส์ มาตรฐานการจัดการที่อยู่อาศัยผู้มีรายได้น้อย มาตรฐานหอพัก และมาตรฐานการคุ้มครองผู้บริโภค
- คณะทำงานที่ 3 รับผิดชอบ มาตรฐานด้านการทะเบียนและการอนุญาต มาตรฐานด้านการเปรียบเทียบปรับ มาตรฐานสุสานและฌาปนสถาน มาตรฐานหอกระจายข่าว และมาตรฐานการดูแลรักษาที่สาธารณประโยชน์
- คณะทำงานที่ 4 รับผิดชอบ มาตรฐานการจัดการสิ่งแวดล้อม มาตรฐานการพัฒนาป่าชุมชน มาตรฐานการดูแลโบราณสถาน มาตรฐานการส่งเสริม

ศาสนา ศิลปะ วัฒนธรรม และจารีตประเพณีท้องถิ่น มาตรฐาน
การส่งเสริมการท่องเที่ยว และ มาตรฐานการส่งเสริมกีฬา

เพื่อให้มาตรฐานการบริหาร/การบริการสาธารณะขององค์กรปกครองส่วนท้องถิ่น
ดังกล่าวเป็นไปตามระเบียบกฎหมายที่เกี่ยวข้อง และมีความถูกต้อง เหมาะสมสำหรับองค์กร
ปกครองส่วนท้องถิ่นนำไปใช้เป็นคู่มือ/แนวทางในการบริหารจัดการและการจัดบริการสาธารณะ
ตามอำนาจหน้าที่ให้เกิดประโยชน์สูงสุดแก่ท้องถิ่น สนองตอบความต้องการและความพึงพอใจ
ของประชาชน จึงแต่งตั้งคณะทำงานพิจารณาร่างมาตรฐานการบริหาร/การบริการสาธารณะของ
องค์กรปกครองส่วนท้องถิ่น เพื่อทำหน้าที่พิจารณาเสนอความเห็นและข้อเสนอแนะในการแก้ไข
ปรับปรุงร่างมาตรฐาน 23 มาตรฐานดังกล่าว ตามบัญชีรายชื่อแนบท้ายคำสั่งนี้

ทั้งนี้ ตั้งแต่บัดนี้เป็นต้นไป

สั่ง ณ วันที่ 12 เมษายน พ.ศ. 2549

ชัยฤกษ์ คิชูรอำนาจ

(นายชัยฤกษ์ คิชูรอำนาจ)

รองปลัดกระทรวง รักษาราชการแทน

ปลัดกระทรวงมหาดไทย

บัญชีรายชื่อคณะทำงานที่ 3
พิจารณาร่างมาตรฐานสุสานและฌาปนสถาน
แนบท้ายคำสั่งกระทรวงมหาดไทย ที่ 119 /2549 ลงวันที่ 12 เมษายน 2549

-
- | | |
|--|----------------|
| 1. รองอธิบดีกรมส่งเสริมการปกครองท้องถิ่น (ผู้รับผิดชอบกลุ่มภารกิจ ด้านการศึกษาวิจัยและการพัฒนาระบบบริหารงานบุคคลท้องถิ่น และมาตรฐานการบริหารงานท้องถิ่น) | ประธานคณะทำงาน |
| 2. นายกเทศมนตรีนครเชียงใหม่ | คณะทำงาน |
| 3. นายกเทศมนตรีนครขอนแก่น | คณะทำงาน |
| 4. นายกเทศมนตรีเมืองอ่างทอง | คณะทำงาน |
| 5. นายกเทศมนตรีเมืองชุมพร | คณะทำงาน |
| 6. นายกเทศมนตรีเมืองเพชรบุรี | คณะทำงาน |
| 7. นายกเทศมนตรีเมืองพัทลุง | คณะทำงาน |
| 8. นายกเทศมนตรีเมืองพระประแดง จังหวัดสมุทรปราการ | คณะทำงาน |
| 9. นายกเทศมนตรีตำบลแหลมฉบัง จังหวัดชลบุรี | คณะทำงาน |
| 10. นายกเทศมนตรีตำบลจุฬาภรณ์ จังหวัดนครศรีธรรมราช | คณะทำงาน |
| 11. นายกเทศมนตรีตำบลหนองตองพัฒนา จังหวัดเชียงใหม่ | คณะทำงาน |
| 12. นายกเทศมนตรีตำบลวังน้ำเย็น จังหวัดสระแก้ว | คณะทำงาน |
| 13. นายกเทศมนตรีตำบลเวียงสา จังหวัดน่าน | คณะทำงาน |
| 14. นายเทศมนตรีตำบลช้างเผือก จังหวัดเชียงใหม่ | คณะทำงาน |
| 15. นายกเทศมนตรีตำบลคันเปา จังหวัดเชียงใหม่ | คณะทำงาน |
| 16. นายกเทศมนตรีตำบลสันทราย จังหวัดเชียงราย | คณะทำงาน |
| 17. นายกเทศมนตรีตำบลจันจว้า จังหวัดเชียงราย | คณะทำงาน |
| 18. นายกองค้การบริหารส่วนตำบลท่าชัย จังหวัดชัยนาท | คณะทำงาน |
| 19. นายกองค้การบริหารส่วนตำบลบางลึก จังหวัดชุมพร | คณะทำงาน |
| 20. นายกองค้การบริหารส่วนตำบลมหาสวัสดิ์ จังหวัดนนทบุรี | คณะทำงาน |
| 21. นายกองค้การบริหารส่วนตำบลทุ่งมะพร้าว จังหวัดพังงา | คณะทำงาน |

- | | |
|--|----------|
| 22. นายองค์การบริหารส่วนตำบลท่าข้าม จังหวัดนครปฐม | คณะทำงาน |
| 23. ท้องถิ่นจังหวัดราชบุรี | คณะทำงาน |
| 24. ท้องถิ่นจังหวัดชลบุรี | คณะทำงาน |
| 25. ผู้แทนสำนักงานคณะกรรมการการกระจายอำนาจให้แก่องค์กรปกครองส่วนท้องถิ่น | คณะทำงาน |
| 26. ผู้แทนสมาคมสันนิบาตเทศบาลแห่งประเทศไทย | คณะทำงาน |
| 27. ผู้แทนสำนักส่งเสริมการพัฒนาเศรษฐกิจ สังคม และการมีส่วนร่วม | คณะทำงาน |
| 28. ผู้อำนวยการสำนักมาตรฐานการบริหารงานองค์กรปกครองส่วนท้องถิ่น | คณะทำงาน |
| 29. ผู้อำนวยการส่วนมาตรฐานการบริการท้องถิ่น | คณะทำงาน |
| 30. ผู้แทนกรมการปกครอง กระทรวงมหาดไทย | คณะทำงาน |
| 31. ผู้แทนสำนักงานกิจการสตรีและสถาบันครอบครัว กระทรวงการพัฒนาสังคมและความมั่นคงของมนุษย์ | คณะทำงาน |
| 32. ผู้แทนกรมควบคุมมลพิษ กระทรวงทรัพยากรธรรมชาติและสิ่งแวดล้อม | คณะทำงาน |
| 33. ผู้แทนสมาคมฌาปนกิจสงเคราะห์ผู้ฝากเงิน ธ.ก.ส. สำนักงานใหญ่ | คณะทำงาน |
| 34. ผู้แทนกรมอนามัย กระทรวงสาธารณสุข | คณะทำงาน |
| 35. ผู้แทนสมาคมองค์การบริหารส่วนตำบลแห่งประเทศไทย | คณะทำงาน |

ที่ปรึกษา

- | | | |
|--------------|-----------|---------------------------------------|
| 1. นายสมพร | ใช้บางยาง | อธิบดีกรมส่งเสริมการปกครองท้องถิ่น |
| 2. นายรัชชัย | พิทังกร | รองอธิบดีกรมส่งเสริมการปกครองท้องถิ่น |
| 3. นายวัลลภ | พริ้งพงษ์ | รองอธิบดีกรมส่งเสริมการปกครองท้องถิ่น |
| 4. นายวสันต์ | วรรณโรทร | รองอธิบดีกรมส่งเสริมการปกครองท้องถิ่น |

คณะผู้จัดทำในส่วนของกรมส่งเสริมการปกครองท้องถิ่น

- | | | |
|-------------------------|----------------|---|
| 1. นายวสันต์ | วรรณโรทร | รองอธิบดีกรมส่งเสริมการปกครองท้องถิ่น |
| 2. นายอำนาจ | ตั้งเจริญชัย | ผู้อำนวยการสำนักมาตรฐานการบริหารงาน
องค์กรปกครองส่วนท้องถิ่น |
| 3. ว่าที่ ร.ต. ชานินทร์ | ริ้วธงชัย | ผู้อำนวยการส่วนส่งเสริมการบริหารกิจการ
บ้านเมืองที่ดี |
| 4. นายวิระศักดิ์ | ศรีโสภา | ผู้อำนวยการส่วนมาตรฐานการบริการท้องถิ่น |
| 5. นางราตรี | รัตนไชย | ผู้อำนวยการส่วนมาตรฐานการบริหารงานท้องถิ่น |
| 6. นายชัยพัฒน์ | ไชยสวัสดิ์ | ผู้อำนวยการส่วนส่งเสริมการจัดการด้านสิ่งแวดล้อม
และการมีส่วนร่วม |
| 7. นายคุณฤดี | สุวัฒน์วิทยากร | ผู้อำนวยการส่วนส่งเสริมการกระจายอำนาจ |
| 8. นายอวยชัย | พัศดุรักษา | เจ้าพนักงานปกครอง 7 ว |
| 9. นายอดิเรก | อุ้นโอสถ | เจ้าพนักงานปกครอง 7 ว |
| 10. นายวัชรินทร์ | จันทเขต | เจ้าหน้าที่วิเคราะห์นโยบายและแผน 6 ว |
| 11. นายพีรวิทย์ | พงศ์สุรชีวิน | เจ้าหน้าที่วิเคราะห์นโยบายและแผน 5 |
| 12. นางพิรญา | อาจเอื้อน | เจ้าพนักงานปกครอง 5 |
| 13. นายกิตติรัช | เกิดขวัญ | เจ้าหน้าที่วิเคราะห์นโยบายและแผน 4 |
| 14. นางรัชณี | เหรา | พนักงานบันทึกข้อมูล |

คณะผู้จัดทำในส่วนของศูนย์บริการวิชาการ สถาบันบัณฑิตพัฒนบริหารศาสตร์
มาตรฐานสถานและณาปนสถาน

- | | | |
|------------------|-----------------|-----------------|
| 1. นายสิทธิเดช | นิลสัมฤทธิ์ | นักวิจัย |
| 2. นางสาวบุษยมาศ | ศานติรัตน์ | ผู้ช่วยนักวิจัย |
| 3. นางสาวเกษมณี | สุปราชญ์วุฒิกุล | ผู้ช่วยนักวิจัย |
| 4. นางสาวสุนันทา | ชาชุม | ผู้ช่วยนักวิจัย |